



B U L E T I N
S T A T I S T I C
L U N A R A L J U D E Ţ U L U I
N E A M Ţ

DIRECŢIA REGIONALĂ DE STATISTICĂ NEAMŢ

10

ROMÂNIA



2021

INSTITUTUL NAŢIONAL DE
S T A T I S T I C Ă
NATIONAL INSTITUTE OF STATISTICS

2021

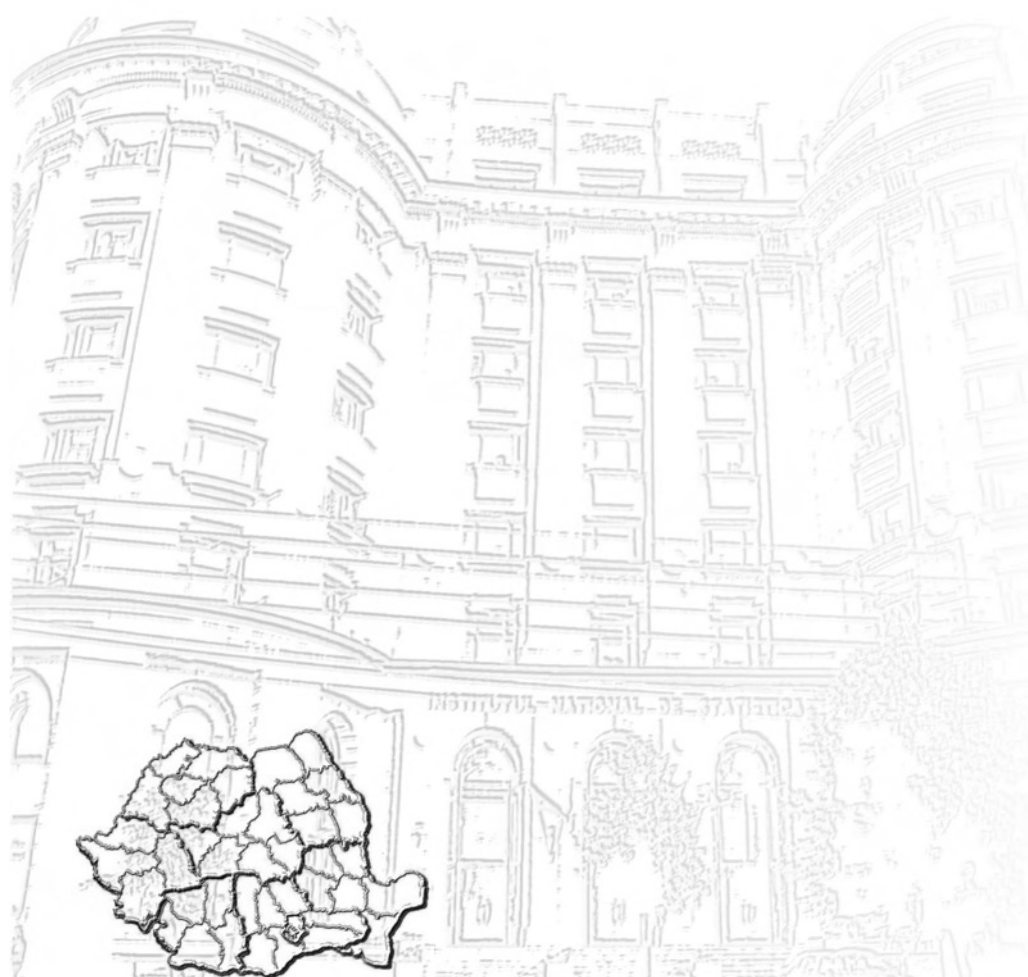

© INS 2021

Reproducerea și utilizarea conținutului acestei publicații, altul decât fotografiile, cu titlu explicativ sau justificativ în articole, studii, cărți, integral sau parțial, în forma originală sau modificată, precum și stocarea într-un sistem de regăsire sau transmiterea sub orice formă și prin orice mijloace sunt permise cu indicarea clară și precisă a sursei.

Utilizarea fotografiilor este permisă cu acordul scris al autorului, numai în scop necomercial și în contextul folosirii acestei publicații.



statistică
oficială

- 2 0 2 1 -

Note metodologice

Indicele producției industriale (IPI) măsoară evoluția rezultatelor activităților cu caracter industrial de la o perioadă la alta, acesta fiind un indice de volum. Pentru calculul indicelui producției industriale se utilizează date cantitative privind producția unui număr însemnat de produse, care constituie un eșantion reprezentativ pe principalele grupe industriale. Calculul IPI se mai poate realiza de asemenea și pe baza valorii producției industriale realizată de unitățile din nomenclator. Valoarea producției realizate se calculează din înmulțirea producției fizice realizate cu prețul mediu al producției livrate.

Indicii valorici ai cifrei de afaceri din industrie caracterizează evoluția veniturilor totale, înregistrate în perioada respectivă, provenite atât din activitățile principale, cât și din activitățile secundare ale întreprinderilor din eșantion. Cifra de afaceri nu include TVA și veniturile din vânzarea sau transferul de mijloace fixe. Raportarea cifrei de afaceri pe județe se face după sediul central al întreprinderii furnizoare de date.

În conformitate cu prevederile Regulamentului CE nr. 1165/1998 amendat cu Regulamentul Parlamentului European nr. 1158/2005 cu privire la statisticile pe termen scurt, în calculul indicelui cifrei de afaceri, se cuprind diviziunile CAEN Rev.2: 05÷33. Conform recomandărilor europene indicii valorici ai cifrei de afaceri din industrie sunt calculați ca indici nedeflatați, adică sunt exprimați în termeni nominali.

Comerțul internațional cu bunuri. Statisticile de comerț internațional cu bunuri se stabilesc prin însumarea datelor din sistemele INTRASTAT și EXTRASTAT:

- sistemul INTRASTAT, pentru comerțul intra-UE, include schimburile de bunuri între România și celelalte state membre ale Uniunii Europene;
- sistemul EXTRASTAT, pentru comerțul extra-UE, include schimburile de bunuri între România și statele care nu sunt membre ale Uniunii Europene.

- Sfera de cuprindere

Comerțul INTRA-UE cuprinde expedierile de bunuri din România cu destinația alt stat membru UE și introducerile de bunuri în România provenind din alt stat membru UE.

Expedierile din România includ:

- bunuri în liberă circulație care părăsesc teritoriul statistic al României cu destinația alt stat membru UE;
- bunuri care au fost plasate sub procedura vamală de prelucrare activă (în interiorul țării) sau prelucrare sub control vamal în România și care sunt destinate altor state membre.

Introducerile în România includ:

- bunuri în liberă circulație într-un stat membru UE, care intră pe teritoriul statistic al României;
- bunuri care au fost plasate sub procedura vamală de prelucrare activă sau prelucrare sub control vamal în alt stat membru UE și care intră pe teritoriul statistic al României.

Comerțul EXTRA-UE cuprinde schimburile de bunuri între România și statele nemembre UE, având ca obiect: importul direct de bunuri pentru consum, bunurile importate scoase din antrepozitele vamale sau zonele libere pentru a fi puse în consum, exportul de bunuri de origine națională, precum și exportul de bunuri importate, declarate pentru consumul intern.

Se cuprind, de asemenea:

- importurile temporare de bunuri străine pentru prelucrare activă (în interiorul țării);
- exporturile de produse compensatoare rezultate după prelucrarea activă;
- exporturile temporare de bunuri pentru prelucrare pasivă (prelucrare în alte țări);
- importurile de produse compensatoare rezultate după prelucrarea în afara țării și bunurile importate sau exportate în sistemul de leasing financiar (la valoarea integrală a bunurilor).

Nu sunt cuprinse în comerțul internațional: bunurile în tranzit, bunurile temporar admise/scoase în/din țară (cu excepția celor pentru prelucrare), bunurile achiziționate de organizații internaționale pentru utilizări proprii în România, bunurile pentru și după reparații și piesele de schimb aferente.

- Valoarea bunurilor expediate/exportate și introduse/importate

Se stabilește pe baza prețurilor FOB la expediții/exporturi și a prețurilor CIF la introduceri/importuri.

- Repartizarea pe țări a schimburilor internaționale se determină astfel:
 - pentru comerțul INTRA-UE, pe baza principiului „țara de destinație” (la expediții) și „țara de expediție” (la introduceri);
 - pentru comerțul EXTRA-UE, pe baza principiului „țara de destinație” (la export) și „țara de origine” (la import, cu excepția cazului în care țara de origine este un stat membru UE, caz în care se ia în considerare țara de expediție).

Se consideră „țara de destinație”, țara în care bunurile vor fi consumate, „țara de expediție”, țara din care bunurile au fost expediate și „țara de origine”, țara în care a fost produs bunul sau în care bunul a suferit ultima transformare substanțială.

- Sursa datelor:

➤ Pentru comerțul INTRA-UE:

- declarațiile statistice Intrastat, colectate de către INS direct de la operatorii economici care au realizat un volum valoric al expedițiilor intracomunitare de bunuri sau/și un volum al introducerilor intracomunitare de bunuri superior nivelului pragului statistic Intrastat stabilit pentru fiecare flux și an de referință;
- declarațiile vamale colectate și prelucrate de către Direcția Generală a Vămirilor (DGV), pentru comerțul intracomunitar privind bunuri pentru prelucrare internă sau prelucrare sub control vamal; bunuri care se mișcă din/către părți ale teritoriului statistic al UE, dar care nu aparțin teritoriului fiscal al UE.

➤ Pentru comerțul EXTRA-UE:

- Direcția Generală a Vămirilor (DGV), care colectează și prelucrează declarațiile vamale de export și import.
- Datele privind comerțul internațional cu bunuri cu energie electrică și gaze naturale sunt colectate pe formulare statistice de la societățile importatoare/exportatoare și de la operatorii de rețea (CN Transelectrica SA și SNTGN Transgaz SA) de către INS. Importul și exportul nu cuprind cantitățile fizice de energie electrică care tranzitează teritoriul național.

Datele privind comerțul internațional cu bunuri pentru fiecare județ au fost stabilite în funcție de sediul social din Registrul Statistic al Întreprinderilor (REGIS) al agenților economici care au realizat exporturile/importurile de bunuri.

Comerțul cu amănuntul include revânzarea mărfurilor către consumatorii finali, în general în cantități mici și în starea în care au fost cumpărate.

În comerțul cu amănuntul nu se cuprind: vânzările de produse agricole pe piața țărănească, vânzările de produse care nu sunt bunuri de consum (cereale, petrol brut, semințe, etc.), vânzări de produse alimentare și băuturi pentru consumul pe loc, vânzarea de autovehicule, piese de schimb pentru acestea, vânzările de carburanți pentru autovehicule.

Serviciile de piață prestate pentru populație sunt acele activități care fac obiectul vânzării și cumpărării pe piață – având ca principal beneficiar populația – și sunt produse de societăți ale căror venituri provin în proporție de cel puțin 50% din vânzarea producției proprii, indiferent de denumirea prețurilor practicate (tarif, taxă, preț de vânzare).

Cifra de afaceri totală din comerțul interior și servicii reprezintă veniturile totale înregistrate de către întreprinderi în perioada respectivă, provenite atât din activitatea principală, cât și din activitățile secundare exercitate de acestea.

Datele lunare se obțin pe baza cercetării selective a întreprinderilor care au activități principale de comerț cu amănuntul, respectiv servicii de piață pentru populație.

Indicii volumului cifrei de afaceri din comerțul interior și servicii sunt calculați în condiții metodologice și de prețuri comparabile. Datele publicate sunt provizorii și periodic se rectifică pe baza corecturilor ce se efectuează retroactiv de către întreprinderile din eșantion, asupra datelor completate anterior de către acestea.

Efectivul salariaților cuprinde persoanele cu contract de muncă/raport de serviciu pe perioadă determinată sau nedeterminată (inclusiv lucrătorii sezonieri, managerul sau administratorul), existente în evidențele unităților economico-sociale la sfârșitul perioadei de referință. Nu sunt cuprinși salariații detașați la lucru în străinătate și cei care cumulează mai multe funcții și nu au funcția de bază la unitatea raportoare, precum și următoarele categorii:

- *patronii* care își desfășoară activitatea în propria unitate și pentru care sursa de venit o constituie numai dividendele și profitul unității;
- *lucrătorii familiali* - reprezintă persoanele care-și exercită activitatea într-o unitate economică aparținând familiei sau unei rude, pe care o ajută și pentru care nu primesc remunerație sub formă de salariu; plata se realizează în natură (hrană, haine, locuință) sau ocazional, cu titlu excepțional și în bani, fără a figura pe statul de salarii;
- *membrii consiliilor județene și locale;*
- *zilierii* - reprezintă persoane fizice care desfășoară activități necalificate cu caracter ocazional, potrivit prevederilor legale în vigoare.

Pentru a evita dubla/multipla înregistrare se respectă definiția din Codul fiscal (cu modificările și completările ulterioare) referitoare la activitatea dependentă la funcția de bază, respectiv „orice activitate desfășurată în baza unui contract individual de muncă sau a unui statut special prevăzut de lege, declarată angajatorului ca funcție de bază de către angajat; în cazul în care activitatea se desfășoară pentru mai mulți angajatori, angajatul este obligat să declare fiecăruia locul unde exercită funcția pe care o consideră de bază”. Sunt excluse cadrele militare și personalul asimilat (**Ministerul Apărării Naționale, Ministerul Afacerilor Interne, Serviciul Roman de Informații** etc.).

Efectivul salariaților din tabelul nr. 13 – secțiunea „Principalii indicatori economico-sociali la nivel național” a fost estimat prin cercetarea statistică lunară asupra câștigurilor salariale, având ca sferă de cuprindere unitățile din „sectorul bugetar” cuprinse exhaustiv în cercetare (excepție făcând unitățile administrației publice locale pentru care datele la nivelul consiliilor locale comunale se culeg pe bază de eșantion reprezentativ la nivel de județ - cca. 820 de unități), respectiv unitățile din sectorul economic, cu 4 salariați și peste (care reprezintă **88,17%** din numărul total al salariaților din acest sector).

Obiectivul cercetării statistice lunare asupra câștigurilor salariale îl constituie evaluarea tendințelor pe termen scurt ale câștigurilor salariale medii lunare și orare pe total economie și sectoare de activitate.

Datele sunt **agregate după activitatea omogenă a unităților**; aceasta înseamnă că în activitatea de administrație publică conform CAEN Rev.2 **nu sunt cuprinse** toate activitățile secundare desfășurate în administrația publică centrală și locală, de tipul:

- asistență socială,
- **activități de spectacole, culturale și recreative,**
- peisagistică și servicii pentru clădiri,
- agricultură,
- distribuția apei, salubritate, gestionarea deșeurilor, activități de decontaminare,
- construcții,
- transport și depozitare,
- producere și furnizare de energie electrică și termică, gaze, apă caldă și aer condiționat,
- închiriere și sub-închiriere a bunurilor imobiliare etc.

Informațiile aferente activităților secundare sunt cuprinse, fiecare, la activitățile economice conform CAEN Rev.2 corespunzătoare.

Informațiile referitoare la „**sectorul bugetar**” trebuie utilizate cu atenție, deoarece datele se referă la statisticile din activitățile economice (agregate după activitatea omogenă) conform CAEN Rev.2 de administrație publică, învățământ și sănătate și asistență socială (inclusiv sector privat pentru învățământ - cca. 3,5%, respectiv sănătate și asistență socială - cca. **11,0%**), exclusiv forțele armate și personalul asimilat (**Ministerul Apărării Naționale, Ministerul Afacerilor Interne, Serviciul Roman de Informații** etc.).

Aceste statistici nu țin cont de forma de finanțare, scopul lor fiind cel de furnizare de informații pe activități economice conform CAEN Rev.2.

Informațiile corespunzătoare formei de finanțare sunt gestionate de Ministerul Finanțelor Publice, în conformitate cu prevederile OUG nr. 48/2005, cu completările și modificările ulterioare.

Efectivul salariaților din tabelul nr. 7 – secțiunea „Principalii indicatori economico-sociali la nivel de județ” a fost estimat pe baza datelor obținute din cercetarea statistică lunară asupra câștigurilor salariale, care au fost completate cu informațiile existente în Registrul Statistic al Întreprinderilor (REGIS), pentru unitățile cu 1-3 salariați și au fost repartizate pe județe, respectiv pe sectoare de activitate, conform distribuției obținute din cercetarea statistică anuală asupra costului forței de muncă, astfel:

- datele pentru **anul 2020** au fost **estimate** pe baza rezultatelor cercetării statistice lunare asupra câștigurilor salariale, completate cu informațiile existente în Registrul Statistic al Întreprinderilor pentru întreprinderile cu 1-3 salariați și au fost repartizate pe județe și sectoare de activitate conform distribuției obținute din cercetarea statistică anuală asupra costului forței de muncă din anul **2019**;
- datele pentru **perioada ianuarie-iunie 2021** au fost **reestimate** pe baza rezultatelor cercetării statistice lunare asupra câștigurilor salariale, completate cu informațiile existente în Registrul Statistic al Întreprinderilor pentru întreprinderile cu 1-3 salariați și au fost repartizate pe județe și sectoare de activitate conform distribuției obținute din cercetarea statistică anuală asupra costului forței de muncă din anul **2020**;
- **începând cu luna iulie 2021**, datele au fost **estimate** pe baza rezultatelor cercetării statistice lunare asupra câștigurilor salariale, completate cu informațiile existente în Registrul Statistic al Întreprinderilor pentru întreprinderile cu 1-3 salariați și au fost repartizate pe județe și sectoare de activitate conform distribuției obținute din cercetarea statistică anuală asupra costului forței de muncă din anul **2020**.

Diferența dintre numărul total al salariaților calculat prin însumarea efectivelor de salariați ale fiecărui județ din tabelul nr. 7 și efectivul de salariați din tabelul nr. 13 este determinată de includerea în sfera de cuprindere a unităților cu 1-3 salariați.

Câștigul salarial nominal brut cuprinde salariile, respectiv drepturile în bani și în natură convenite salariaților pentru munca efectiv prestată (inclusiv pentru timpul lucrat suplimentar) potrivit formei de salarizare aplicată, sporurile și indemnizațiile acordate ca procent din salariu sau în sume fixe, alte adaosuri la salarii potrivit legii, sumele plătite pentru timpul nelucrat (indemnizațiile pentru concediile de odihnă și studii, zile de sărbătoare și alte zile libere, sumele plătite din fondul de salarii pentru concediile medicale), premiile, primele de vacanță și alte sume plătite din fondul de salarii conform actelor normative sau contractelor colective de muncă, sumele plătite din profitul net și alte fonduri (inclusiv contravaloarea biletelor de valoare).

Câștigul salarial nominal net se obține prin scăderea din câștigul salarial nominal brut a: impozitului, contribuției salariaților pentru asigurările sociale de sănătate, contribuției individuale de asigurări sociale de stat și a contribuției salariaților la bugetul asigurărilor pentru șomaj.

Începând cu anul 2018, **câștigul salarial nominal net** se obține prin scăderea din câștigul salarial nominal brut a: impozitului, contribuției de asigurări sociale datorată de salariați și a contribuției de asigurări sociale de sănătate datorată de salariați.

Câștigul salarial mediu lunar reprezintă raportul dintre sumele plătite salariaților de către operatorii economici în luna de referință, indiferent pentru ce perioadă se cuvin, și numărul mediu de salariați.

Numărul mediu al salariaților reprezintă o medie aritmetică simplă calculată pe baza efectivelor zilnice ale salariaților din luna respectivă. Salariații care nu sunt angajați cu normă întreagă se includ în numărul mediu proporțional cu timpul de lucru prevăzut în contractul de muncă. În efectivul de salariați luat în calcul se includ numai persoanele care au fost plătite pentru luna respectivă. Nu se iau în considerare: salariații aflați în concediu fără plată, în grevă, detașați la lucru în străinătate și cei al căror contract de muncă/raport de serviciu a fost suspendat.

Câștigul salarial mediu brut/net diseminat lunar nu cuprinde sumele compensatorii, sumele plătite retroactiv ca urmare a câștigării în instanță a drepturilor bănești aferente anilor anteriori.

Conform prevederilor legislației naționale în vigoare (OUG nr. 79/2017 cu modificările și completările ulterioare), contribuțiile de asigurări sociale, respectiv cele de asigurări sociale de sănătate care cădeau în sarcina angajatorului au fost transferate în sarcina salariatului și, începând cu luna ianuarie 2018, sunt **suportate în totalitate de salariat**, fiind reflectate în cuantumul brut al câștigului salarial nominal.

În consecință, indicatorul „**câștig salarial mediu brut lunar**” produs și diseminat începând cu luna de referință ianuarie 2018 nu mai este comparabil cu seriile de date anterioare anului 2018.

Aceste prevederi legale nu influențează comparabilitatea datelor pentru seriile de „câștig salarial mediu net lunar.”

Conform prevederilor legale în vigoare, salariații din domeniul cercetare-dezvoltare și inovare, respectiv din activitatea de creare de programe pentru calculator beneficiază de scutire de impozit.

Pentru perioada 1 ianuarie 2019 - 31 decembrie 2028 inclusiv, conform legislației naționale în vigoare (OUG nr. 114/2018 privind instituirea unor măsuri în domeniul investițiilor publice și a unor măsuri fiscal-bugetare, modificarea și completarea unor acte normative și prorogarea unor termene), salariații din domeniul construcțiilor beneficiază de unele prevederi speciale în ceea ce privește impozitul, contribuția de asigurări sociale și contribuția de asigurări sociale de sănătate.

Șomerii înregistrați reprezintă persoanele înscrise la agențiile teritoriale pentru ocuparea forței de muncă în conformitate cu legislația în vigoare (Legea nr. 76/2002 privind sistemul asigurărilor pentru șomaj și stimularea ocupării forței de muncă).

Rata șomajului reprezintă proporția numărului de șomeri înregistrați la agențiile pentru ocuparea forței de muncă în populația activă civilă. Populația activă civilă se determină prin însumarea populației ocupate civile cu numărul șomerilor înregistrați.

Autorizația de construire constituie actul de autoritate al administrației locale pe baza căruia se asigură aplicarea măsurilor prevăzute de lege referitoare la amplasarea, proiectarea, executarea și funcționarea construcțiilor. Aceasta se eliberează beneficiarului lucrării, în temeiul și cu respectarea documentațiilor de urbanism și amenajare a teritoriului, în vederea începerii lucrărilor de construcții. Lucrarea se referă la autorizațiile de construire eliberate pentru clădiri rezidențiale.

Locuințele terminate sunt locuințele ridicate în cursul perioadei de referință, ale căror elemente, inclusiv fundația, s-au construit pentru prima dată și la care s-au finalizat toate lucrările prevăzute în documentația tehnică și au fost recepționate de beneficiar.

Turism - Sosirea unui turist într-o structură de primire turistică cu funcțiuni de cazare turistică se înregistrează când o persoană este înscrisă în registrul structurii respective, pentru a fi găzduită una sau mai multe nopți. În fiecare structură de primire turistică cu funcțiuni de cazare turistică se consideră o singură sosire pe turist, indiferent de numărul de înoptări rezultate din șederea sa neîntreruptă.

Înoptarea reprezintă intervalul de 24 de ore, începând cu ora hotelieră, pentru care o persoană este înregistrată în evidența structurii de cazare turistică și beneficiază de găzduire în contul tarifului aferent spațiului ocupat, chiar dacă durata de ședere efectivă este inferioară intervalului menționat. Sunt avute în vedere și înoptările aferente paturilor instalate suplimentar (plătite de turiști).

Indicele de utilizare netă a locurilor de cazare turistică exprimă relația între capacitatea de cazare în funcțiune și utilizarea efectivă a acesteia de către turiști, într-o perioadă determinată. Rezultă din calcul prin împărțirea numărului total de înoptări realizate, la capacitatea de cazare turistică în funcțiune, din perioada respectivă.

Sursa datelor pentru sosirile și înoptările în structurile de primire turistică cu funcțiuni de cazare turistică o reprezintă chestionare statistice Turism 1A completate de toate persoanele juridice și fizice care au în proprietate sau administrează în locație de gestiune astfel de structuri. Lista structurilor de primire turistică cu funcțiuni de cazare turistică, care trebuie să completeze chestionarul statistic este actualizată periodic, cu informații privind structurile nou clasificate sau reclasificate, de Autoritatea Națională pentru Turism.

Din anul 2010, cercetarea statistică referitoare la "Frecvențarea structurilor de primire turistică cu funcțiuni de cazare" se adresează structurilor de primire turistică cu o capacitate de minim 10 locuri pat care funcționează în luna de referință – circa 4000 operatori economici.

**PRINCIPALII INDICATORI
ECONOMICO-SOCIALI
LA NIVEL NAȚIONAL**

Nivel național

I. INDUSTRIE

| 1. INDICIILOR PRODUCȚIEI INDUSTRIALE - serie brută - (%) | luna corespunzătoare din anul precedent = 100 | | | | | | | | | | | | | 1.I-31.X.2021 față de 1.I-31.X.2020 ²⁾ |
|---|---|-------|-------|-------|-------|-------|-------|-------|-------|-------|-------|--------------------|--------------------|---|
| | 2020 | | | 2021 | | | | | | | | | | |
| | oct. | nov. | dec. | ian. | feb. | mar. | apr. | mai | iun. | iul. | aug. | sep. ¹⁾ | oct. ²⁾ | |
| Total țară | 98,8 | 97,0 | 102,6 | 98,5 | 97,0 | 113,6 | 167,9 | 129,1 | 112,2 | 103,0 | 103,3 | 96,0 | 91,4 | 108,3 |
| Industrie extractivă | 91,0 | 89,9 | 96,2 | 86,3 | 85,1 | 92,7 | 111,2 | 108,5 | 107,1 | 99,0 | 100,6 | 93,3 | 96,9 | 97,7 |
| Industrie prelucrătoare | 99,0 | 96,3 | 102,8 | 97,9 | 95,8 | 114,8 | 185,7 | 133,1 | 111,7 | 101,8 | 102,7 | 94,8 | 87,9 | 108,3 |
| Producția și furnizarea de energie electrică și termică, gaze, apă caldă și aer condiționat | 101,0 | 105,1 | 103,8 | 105,3 | 108,1 | 114,9 | 119,6 | 115,1 | 117,7 | 113,1 | 107,9 | 106,4 | 115,3 | 112,1 |

¹⁾ Date rectificate; ²⁾ Date provizorii

| 2. INDICIILOR VALORICI AI CIFREI DE AFACERI DIN INDUSTRIE PE TOTAL (PIAȚA INTERNĂ ȘI PIAȚA EXTERNĂ) (%) | luna corespunzătoare din anul precedent = 100 | | | | | | | | | | | | | 1.I-31.X.2021 față de 1.I-31.X.2020 ²⁾ |
|---|---|-------|-------|------|------|-------|-------|-------|-------|-------|-------|--------------------|--------------------|---|
| | 2020 | | | 2021 | | | | | | | | | | |
| | oct. | nov. | dec. | ian. | feb. | mar. | apr. | mai | iun. | iul. | aug. | sep. ¹⁾ | oct. ²⁾ | |
| Total țară | 100,2 | 101,3 | 100,1 | 99,4 | 99,8 | 121,8 | 189,7 | 146,2 | 128,7 | 113,8 | 118,8 | 105,3 | 103,4 | 118,8 |

¹⁾ Date rectificate; ²⁾ Date provizorii

| 3. INDICIILOR PREȚURILOR PRODUCȚIEI INDUSTRIALE PE TOTAL (PIAȚA INTERNĂ ȘI PIAȚA EXTERNĂ) (%) | luna precedentă = 100 | | | | | | | | | | | | |
|--|-----------------------|--------|--------|--------|--------|--------|--------|--------|--------|--------|--------|--------------------|--------------------|
| | 2020 | | | 2021 | | | | | | | | | |
| | oct. | nov. | dec. | ian. | feb. | mar. | apr. | mai | iun. | iul. | aug. | sep. ¹⁾ | oct. ²⁾ |
| Total țară | 100,26 | 100,66 | 101,24 | 101,21 | 101,02 | 101,46 | 101,17 | 102,02 | 102,13 | 102,30 | 101,36 | 103,27 | 106,30 |

¹⁾ Date rectificate; ²⁾ Date provizorii

II. COMERȚ INTERIOR. SERVICII

| 4. INDICIILOR VOLUMULUI CIFREI DE AFACERI ¹⁾ PENTRU COMERȚUL CU AMĂNUNTUL, CU EXCEȚIA AUTOVEHICULELOR ȘI MOTOCICLETELOR - serie brută - (%) | luna corespunzătoare din anul precedent = 100 | | | | | | | | | | | | | 1.I-31.X.2021 față de 1.I-31.X.2020 ²⁾ |
|---|---|-------|-------|-------|-------|-------|-------|-------|-------|-------|-------|--------------------|--------------------|---|
| | 2020 | | | 2021 | | | | | | | | | | |
| | oct. | nov. | dec. | ian. | feb. | mar. | apr. | mai | iun. | iul. | aug. | sep. ¹⁾ | oct. ²⁾ | |
| Total țară | 104,0 | 103,4 | 103,4 | 101,6 | 101,4 | 109,1 | 142,9 | 118,4 | 112,1 | 108,7 | 111,1 | 108,9 | 104,0 | 111,1 |
| Cu vânzare predominantă de produse alimentare, băuturi și tutun | 104,7 | 102,1 | 101,7 | 101,7 | 101,1 | 97,9 | 121,2 | 102,3 | 106,8 | 107,1 | 108,1 | 109,7 | 102,7 | 105,8 |
| Cu vânzare predominantă de produse nealimentare | 113,0 | 109,7 | 106,4 | 105,4 | 107,3 | 121,2 | 162,8 | 127,4 | 114,1 | 109,7 | 115,0 | 110,4 | 103,9 | 116,0 |

¹⁾ Date rectificate; ²⁾ Date provizorii

³⁾ Fără TVA

| 5. INDICIUL VOLUMULUI CIFREI DE AFACERI ¹⁾ PENTRU COMERȚUL CU RIDICATA ȘI CU AMĂNUNTUL, ÎNȚEȚINEREA ȘI REPARAREA AUTOVEHICULELOR ȘI A MOTOCICLETELOR - serie brută - (%) | luna corespunzătoare din anul precedent = 100 | | | | | | | | | | | | | 1.I-31.X.2021 față de 1.I-31.X.2020 ²⁾ |
|---|---|-------|-------|-------|-------|-------|-------|-------|-------|-------|-------|--------------------|--------------------|---|
| | 2020 | | | 2021 | | | | | | | | | | |
| | oct. | nov. | dec. | ian. | feb. | mar. | apr. | mai | iun. | iul. | aug. | sep. ¹⁾ | oct. ²⁾ | |
| Total țară | 93,9 | 92,1 | 99,1 | 107,7 | 109,2 | 134,8 | 207,0 | 174,4 | 128,3 | 114,5 | 113,7 | 108,1 | 110,1 | 125,8 |
| Comerțul cu autovehicule | 91,2 | 87,1 | 91,6 | 111,2 | 111,9 | 136,0 | 228,1 | 210,6 | 130,5 | 112,7 | 106,7 | 104,3 | 107,9 | 128,1 |
| Întreținerea și repararea autovehiculelor | 100,3 | 99,4 | 117,0 | 90,2 | 100,1 | 114,2 | 200,0 | 138,5 | 130,2 | 128,0 | 124,2 | 112,0 | 106,6 | 120,3 |
| Comerțul cu piese și accesorii pentru autovehicule | 92,9 | 95,2 | 103,9 | 106,7 | 104,5 | 139,0 | 182,9 | 141,8 | 121,4 | 112,0 | 120,8 | 112,3 | 114,6 | 122,6 |
| Comerțul cu motociclete, piese și accesorii aferente; întreținerea și repararea motocicletelor | 187,4 | 174,6 | 215,6 | 192,9 | 186,7 | 197,6 | 146,7 | 118,9 | 140,9 | 115,7 | 131,6 | 121,8 | 127,2 | 140,2 |

¹⁾ Date rectificate; ²⁾ Date provizorii

³⁾ Fără TVA

| 6. INDICIUL VOLUMULUI CIFREI DE AFACERI ¹⁾ PENTRU SERVICIILE DE PIAȚĂ PRESTATE POPULAȚIEI - serie brută - (%) | luna corespunzătoare din anul precedent = 100 | | | | | | | | | | | | | 1.I-31.X.2021 față de 1.I-31.X.2020 ²⁾ |
|--|---|-------|-------|------|------|-------|--------|--------|-------|-------|-------|--------------------|--------------------|---|
| | 2020 | | | 2021 | | | | | | | | | | |
| | oct. | nov. | dec. | ian. | feb. | mar. | apr. | mai | iun. | iul. | aug. | sep. ¹⁾ | oct. ²⁾ | |
| Total țară din care: | 66,0 | 47,6 | 48,9 | 65,3 | 77,3 | 127,3 | 451,6 | 401,6 | 179,6 | 144,7 | 143,0 | 144,2 | 131,7 | 138,7 |
| Hoteluri și restaurante | 66,2 | 55,7 | 54,2 | 70,7 | 79,7 | 141,8 | 385,8 | 326,8 | 166,4 | 146,2 | 147,4 | 152,1 | 135,5 | 142,9 |
| Jocuri de noroc și alte activități recreative | 68,9 | 22,7 | 30,8 | 60,9 | 79,5 | 105,2 | 2003,1 | 3870,0 | 247,5 | 132,5 | 137,2 | 123,5 | 112,0 | 133,5 |
| Activități ale agențiilor turistice și ale tur-operatorilor; alte servicii de rezervare și asistență turistică | 44,1 | 36,5 | 39,3 | 41,5 | 52,5 | 95,6 | 486,0 | 418,0 | 188,0 | 170,8 | 120,5 | 154,7 | 193,6 | 125,5 |
| Coafură și alte activități | 123,4 | 127,3 | 127,1 | 94,1 | 98,0 | 154,2 | 948,5 | 210,1 | 149,4 | 124,2 | 123,8 | 108,7 | 89,8 | 134,1 |
| Spălarea, curățarea (uscată) articolelor textile și a produselor din blană | 78,9 | 81,2 | 83,3 | 81,6 | 83,3 | 112,0 | 188,8 | 152,9 | 144,7 | 149,7 | 155,5 | 148,8 | 133,9 | 129,8 |

¹⁾ Date rectificate; ²⁾ Date provizorii

³⁾ Fără TVA

III. COMERȚ INTERNAȚIONAL

| 7. COMERȚUL INTERNAȚIONAL CU BUNURI (mii euro) | 2020 ¹⁾ | | | | 2021 | | | | | | | | | 1.I-30.IX ³⁾ |
|---|--------------------|----------|----------|----------|--------------------|--------------------|--------------------|--------------------|-------------------|--------------------|--------------------|--------------------|--------------------|-------------------------|
| | sep. | oct. | nov. | dec. | ian. ²⁾ | feb. ²⁾ | mar. ²⁾ | apr. ²⁾ | mai ²⁾ | iun. ²⁾ | iul. ²⁾ | aug. ²⁾ | sep. ³⁾ | |
| Exporturi FOB | 6068478 | 6260243 | 6030936 | 5071759 | 5407829 | 5784064 | 6526548 | 6236304 | 5946841 | 6246176 | 6361623 | 5671757 | 6350483 | 54531625 |
| Importuri CIF | 7611521 | 8062152 | 7611576 | 7028425 | 6588707 | 7679783 | 8786825 | 7969383 | 7720948 | 8093042 | 8550338 | 7401222 | 8481763 | 71272009 |
| Sold FOB/CIF | -1543043 | -1801909 | -1580640 | -1956666 | -1180878 | -1895719 | -2260277 | -1733079 | -1774107 | -1846866 | -2188715 | -1729465 | -2131280 | -16740384 |

¹⁾ Date semidefinite; ²⁾ Date revizuite; ³⁾ Date estimate.

IV. TURISM

| 8. SOSIRI ÎN PRINCIPALELE STRUCTURI DE PRIMIRE TURISTICĂ CU FUNCȚIUNI DE CAZARE TURISTICĂ, PE TIPURI DE STRUCTURI DE PRIMIRE TURISTICĂ - (număr) | 2020 | | | 2021 | | | | | | | | | |
|---|---------------|---------------|---------------|---------------|---------------|---------------|---------------|---------------|---------------|----------------|----------------|----------------|---------------|
| | oct. | nov. | dec. | ian. | feb. | mar. | apr. | mai | iun. | iul. | aug. | sep. | oct. |
| Total țară, din care: | 493101 | 338728 | 341752 | 480864 | 498321 | 431273 | 448856 | 609282 | 804916 | 1434370 | 1729910 | 1072509 | 648054 |
| Hoteluri | 319917 | 217732 | 208482 | 307999 | 328137 | 291496 | 297929 | 409282 | 557945 | 983122 | 1159713 | 753288 | 455783 |
| Moteluri | 13963 | 10990 | 10077 | 11079 | 11173 | 12440 | 12731 | 13551 | 18085 | 26106 | 30152 | 22753 | 16527 |
| Vile turistice | 18916 | 14354 | 17085 | 22483 | 21450 | 15574 | 16560 | 23548 | 28889 | 63596 | 85005 | 39465 | 22074 |
| Cabane turistice | 7332 | 5315 | 7154 | 10976 | 9777 | 6535 | 6294 | 7902 | 9831 | 18749 | 22829 | 13810 | 7699 |
| Pensiuni turistice | 55946 | 38966 | 42103 | 56470 | 55677 | 46950 | 48585 | 59421 | 69925 | 115502 | 148701 | 96771 | 60883 |
| Pensiuni agroturistice | 60291 | 39043 | 44654 | 57804 | 57518 | 45596 | 51107 | 74313 | 89360 | 153955 | 190120 | 109252 | 65716 |

Notă: Numărul de sosiri, respectiv înnopțiuni nu include persoanele aflate în carantină, cazate în structurile turistice.

Cercetarea statistică referitoare la „Frecvențarea structurilor de primire turistică cu funcțiuni de cazare” se adresează tuturor structurilor de primire cu o capacitate de cazare turistică de minim 10 locuri-pat.

| 9. ÎNNOPTĂRI ÎN PRINCIPALELE STRUCTURI DE PRIMIRE TURISTICĂ CU FUNCȚIUNI DE CAZARE TURISTICĂ, PE TIPURI DE STRUCTURI DE PRIMIRE TURISTICĂ - (număr) | 2020 | | | 2021 | | | | | | | | | |
|--|----------------|---------------|---------------|---------------|---------------|---------------|---------------|----------------|----------------|----------------|----------------|----------------|----------------|
| | oct. | nov. | dec. | ian. | feb. | mar. | apr. | mai | iun. | iul. | aug. | sep. | oct. |
| Total țară, din care: | 1063847 | 679756 | 625770 | 884347 | 942710 | 781780 | 852426 | 1254460 | 1840911 | 3685506 | 4491325 | 2389432 | 1364279 |
| Hoteluri | 749009 | 463051 | 374914 | 570645 | 634840 | 545523 | 590449 | 897092 | 1382914 | 2717629 | 3239095 | 1793276 | 1022129 |
| Moteluri | 21362 | 17784 | 15443 | 17225 | 17810 | 18909 | 18740 | 20479 | 28662 | 41740 | 49103 | 34583 | 25287 |
| Vile turistice | 36152 | 26753 | 32346 | 43076 | 41446 | 28351 | 31227 | 46369 | 60987 | 174487 | 232838 | 85627 | 41733 |
| Cabane turistice | 11647 | 8000 | 11909 | 18297 | 17481 | 10174 | 9372 | 12078 | 16653 | 32072 | 36069 | 21828 | 12203 |
| Pensiuni turistice | 97920 | 68967 | 76150 | 98397 | 98782 | 76949 | 81969 | 102383 | 123883 | 222262 | 284033 | 169140 | 107658 |
| Pensiuni agroturistice | 114422 | 71993 | 91886 | 110902 | 105915 | 79963 | 91522 | 136527 | 169252 | 305974 | 386949 | 206607 | 117873 |

Notă: Numărul de sosiri, respectiv înnopțiuni nu include persoanele aflate în carantină, cazate în structurile turistice.

Cercetarea statistică referitoare la „Frecvențarea structurilor de primire turistică cu funcțiuni de cazare” se adresează tuturor structurilor de primire cu o capacitate de cazare turistică de minim 10 locuri-pat.

| 10. INDICIILOR DE UTILIZARE NETĂ A LOCURILOR DE CAZARE (%) | 2020 | | | 2021 | | | | | | | | | |
|---|------|------|------|------|------|------|------|------|------|------|------|------|------|
| | oct. | nov. | dec. | ian. | feb. | mar. | apr. | mai | iun. | iul. | aug. | sep. | oct. |
| Total țară | 17,5 | 12,8 | 12,2 | 17,2 | 19,8 | 14,9 | 15,9 | 19,9 | 25,1 | 39,9 | 48,4 | 31,7 | 21,6 |

Notă: Cercetarea statistică referitoare la „Frecvențarea structurilor de primire turistică cu funcțiuni de cazare” se adresează tuturor structurilor de primire cu o capacitate de cazare turistică de minim 10 locuri-pat.

V. PREȚURI

| 11. INDICIILOR PREȚURILOR DE CONSUM AL POPULAȚIEI (%) | luna precedentă = 100 | | | | | | | | | | | | |
|--|-----------------------|---------------|---------------|---------------|---------------|---------------|---------------|---------------|---------------|---------------|---------------|---------------|---------------|
| | 2020 | | | 2021 | | | | | | | | | |
| | oct. | nov. | dec. | ian. | feb. | mar. | apr. | mai | iun. | iul. | aug. | sep. | oct. |
| Total țară | 100,22 | 100,13 | 100,34 | 101,33 | 100,41 | 100,38 | 100,45 | 100,53 | 100,27 | 100,97 | 100,24 | 100,84 | 101,78 |
| Mărfuri alimentare | 100,11 | 99,92 | 100,29 | 100,63 | 100,46 | 100,37 | 100,45 | 101,10 | 100,25 | 99,71 | 99,95 | 100,95 | 101,06 |
| Mărfuri nealimentare | 100,31 | 100,29 | 100,51 | 102,24 | 100,47 | 100,46 | 100,47 | 100,28 | 100,29 | 102,02 | 100,34 | 100,73 | 102,78 |
| Servicii | 100,22 | 100,07 | 100,04 | 100,25 | 100,20 | 100,24 | 100,40 | 100,27 | 100,23 | 100,39 | 100,43 | 100,96 | 100,42 |

VI. FORȚĂ DE MUNCĂ

| 12. CÂȘTIGUL SALARIAL MEDIU BRUT (lei) | 2020 ¹⁾ | | | 2021 ¹⁾ | | | | | | | | | |
|--|--------------------|-------------|-------------|--------------------|-------------|-------------|-------------|-------------|-------------|-------------|-------------|-------------|-------------|
| | oct. | nov. | dec. | ian. | feb. | mar. | apr. | mai | iun. | iul. | aug. | sep. | oct. |
| Total țară | 5452 | 5565 | 5906 | 5549 | 5497 | 5785 | 5804 | 5695 | 5779 | 5780 | 5688 | 5732 | 5773 |
| Agricultură, silvicultură și pescuit | 4333 | 4360 | 4643 | 4281 | 4313 | 4349 | 4557 | 4438 | 4447 | 4639 | 4629 | 4603 | 4594 |
| Industrie | 4921 | 5093 | 5479 | 4968 | 4914 | 5155 | 5326 | 5177 | 5321 | 5344 | 5180 | 5187 | 5187 |
| Construcții | 4251 | 4260 | 4518 | 4143 | 4162 | 4304 | 4395 | 4331 | 4393 | 4428 | 4441 | 4461 | 4440 |
| Comerț cu ridicata și cu amănuntul; repararea autovehiculelor și motocicletelor | 4625 | 4671 | 5084 | 4710 | 4735 | 5069 | 5028 | 4927 | 5037 | 5034 | 4973 | 5018 | 5000 |
| Transporturi terestre și transporturi prin conducte | 4772 | 4847 | 5106 | 4912 | 4771 | 4930 | 5060 | 5140 | 5047 | 5060 | 5082 | 5072 | 5033 |
| Transporturi pe apă | 5809 | 6424 | 7121 | 5522 | 5488 | 5650 | 6003 | 5902 | 5780 | 5864 | 6099 | 5896 | 6040 |
| Transporturi aeriene | 7537 | 7361 | 6997 | 6984 | 6758 | 7129 | 7459 | 7781 | 8908 | 10007 | 10341 | 10238 | 10188 |
| Depozitare și activități auxiliare pentru transport | 6833 | 7192 | 7549 | 7115 | 6578 | 6644 | 7003 | 6885 | 6883 | 7460 | 6980 | 7162 | 7322 |
| Activități de poștă și de curier | 3893 | 4115 | 4223 | 4009 | 3912 | 4090 | 4128 | 4001 | 4036 | 4209 | 4073 | 4058 | 4141 |
| Hoteluri și restaurante | 2837 | 2756 | 2781 | 2855 | 2877 | 2880 | 2950 | 3050 | 3184 | 3175 | 3255 | 3200 | 3159 |
| Informații și comunicații | 10274 | 10921 | 11342 | 10605 | 10474 | 11804 | 11412 | 10730 | 11481 | 11390 | 11101 | 11276 | 11321 |
| Intermedieri financiare, cu excepția activităților de asigurări și ale fondurilor de pensii | 8867 | 9537 | 12255 | 9297 | 9170 | 10319 | 12454 | 9815 | 9935 | 10921 | 10201 | 9423 | 9507 |
| Activități de asigurări, reasigurări și ale fondurilor de pensii, cu excepția celor din sistemul public de asigurări sociale | 9561 | 9328 | 10039 | 9741 | 9398 | 13748 | 11923 | 9968 | 10416 | 10333 | 9741 | 9889 | 10010 |
| Tranzacții imobiliare | 4804 | 4835 | 5336 | 4634 | 4772 | 4828 | 4956 | 4878 | 4702 | 5028 | 4707 | 4784 | 4747 |
| Activități profesionale, științifice și tehnice, din care: | 7264 | 7343 | 8141 | 7485 | 7293 | 8306 | 7742 | 7739 | 7601 | 7746 | 7678 | 7667 | 7776 |
| Cercetare-dezvoltare | 8171 | 8375 | 9015 | 7793 | 7697 | 8139 | 8353 | 8142 | 8149 | 8284 | 8295 | 8169 | 8443 |
| Administrație publică și apărare; asigurări sociale din sistemul public ²⁾ | 8601 | 8511 | 8640 | 8549 | 8561 | 8623 | 8566 | 8591 | 8605 | 8590 | 8548 | 8583 | 8566 |
| Învățământ | 6177 | 6260 | 6108 | 6042 | 6022 | 6304 | 5824 | 6138 | 6168 | 5783 | 5679 | 6097 | 6252 |
| Sănătate și asistență socială | 6802 | 6919 | 7345 | 7220 | 7030 | 7053 | 7083 | 7033 | 6892 | 6815 | 6782 | 6810 | 7055 |
| Activități de spectacole, culturale și recreative | 4889 | 4634 | 4732 | 4855 | 4931 | 5020 | 5086 | 5158 | 5241 | 5191 | 5284 | 5262 | 5278 |
| Alte activități de servicii | 3576 | 3665 | 3918 | 3692 | 3745 | 3774 | 3870 | 3772 | 3879 | 3900 | 3880 | 3889 | 3803 |

¹⁾ Date operative

²⁾ Exclusiv forțele armate și personalul asimilat (Ministerul Apărării Naționale, Ministerul Afacerilor Interne, Serviciul Român de Informații etc.); începând cu luna septembrie 2017, inclusiv datele aferente totalității salariaților încadrați la birourile parlamentare din circumscripțiile electorale și plățiți din sume forfetare.

Nota 1: Datele lunare privind câștigul salarial mediu brut sunt obținute printr-o cercetare statistică selectivă. Începând cu luna ianuarie 2021, eșantionul cuprinde, pe total țară, circa 22.500 unități economico-sociale. Unitățile din „sectorul bugetar” (vezi notele metodologice) sunt cuprinse exhaustiv în cercetare, excepție făcând unitățile administrației publice locale pentru care datele la nivelul consiliilor locale comunale se culeg pe bază de eșantion reprezentativ la nivel de județ (cca. 820 de unități). Pentru sectorul economic, au fost incluse în cercetare unitățile cu 4 salariați și peste, care reprezintă 88.17% din numărul total al salariaților din acest sector.

Nota 2: Conform prevederilor legislației naționale în vigoare (OUG nr. 79/2017 cu modificările și completările ulterioare), contribuțiile de asigurări sociale, respectiv cele de asigurări sociale de sănătate care cădeau în sarcina angajatorului au fost transferate în sarcina salariatului și, începând cu luna ianuarie 2018, sunt suportate în totalitate de salariat, fiind reflectate în cuantumul brut al câștigului salarial nominal. În consecință, indicatorul „câștig salarial mediu brut lunar” produs și diseminat începând cu luna de referință ianuarie 2018 nu mai este comparabil cu seriile de date anterioare anului 2018. Aceste prevederi legale nu influențează comparabilitatea datelor pentru seriile de „câștig salarial mediu net lunar.”

Nota 3: În contextul situației cauzate de pandemia COVID-19, **datele statistice infra-anuale, operative**, pot prezenta un grad de fiabilitate, acuratețe, completitudine și comparabilitate mai redus, ca rezultat al dificultăților apărute în urma aplicării măsurilor economico-sociale determinate de instituirea stării de urgență/alertă pe întreg teritoriul României. Aceste dificultăți au fost determinate, în principal, de accesul dificil la documentele financiar-contabile, cauzat de închiderea de cele mai multe ori subită a anumitor unități economico-sociale, de nefinalizarea la timp a acestor documente, de relaxarea termenelor legale de depunere a documentelor fiscale la instituțiile cu atribuții în domeniu, de suspendarea temporară a activității unui număr semnificativ de unități economico-sociale sau chiar de încetarea activității unora dintre acestea.

În câștigul salarial mediu lunar sunt cuprinse și sumele plătite salariaților pentru șomajul tehnic, în conformitate cu prevederile legale în vigoare.

| 13. EFECTIVUL SALARIAȚILOR DIN ECONOMIE, la sfârșitul perioadei (mii persoane) | 2020 ¹⁾ | | | 2021 ¹⁾ | | | | | | | | | |
|--|--------------------|---------------|---------------|--------------------|---------------|---------------|---------------|---------------|---------------|---------------|---------------|---------------|---------------|
| | oct. | nov. | dec. | ian. | feb. | mar. | apr. | mai | iun. | iul. | aug. | sep. | oct. |
| Total țară | 4926,4 | 4928,3 | 4910,6 | 4924,7 | 4937,0 | 4951,4 | 4954,2 | 4962,8 | 4969,2 | 4976,9 | 4982,6 | 4991,0 | 5000,8 |
| Agricultură, Silvicultură și Pescuit | 117,0 | 116,8 | 116,2 | 115,5 | 115,5 | 115,7 | 116,1 | 116,2 | 117,1 | 117,2 | 117,4 | 117,5 | 117,2 |
| Industrie | 1290,4 | 1290,3 | 1285,0 | 1285,5 | 1290,0 | 1293,5 | 1291,6 | 1290,5 | 1288,2 | 1287,6 | 1286,4 | 1284,4 | 1284,7 |
| Construcții | 415,9 | 418,1 | 414,6 | 419,5 | 422,7 | 426,6 | 428,4 | 430,2 | 429,2 | 429,9 | 430,2 | 429,7 | 431,0 |
| Servicii ²⁾ | 3103,1 | 3103,1 | 3094,8 | 3104,2 | 3108,8 | 3115,6 | 3118,1 | 3125,9 | 3134,7 | 3142,2 | 3148,6 | 3159,4 | 3167,9 |

¹⁾ Date operative

²⁾ Exclusiv forțele armate și personalul asimilat (Ministerul Apărării Naționale, Ministerul Afacerilor Interne, Serviciul Român de Informații etc.); începând cu luna septembrie 2017, inclusiv datele aferente totalității salariaților încadrați la birourile parlamentare din circumscripțiile electorale și plăți din sume forfetare.

Nota 1: Datele lunare privind câștigul salarial mediu brut sunt obținute printr-o cercetare statistică selectivă. Începând cu luna ianuarie 2021, eșantionul cuprinde, pe total țară, circa 22.500 unități economico-sociale. Unitățile din „sectorul bugetar” (vezi notele metodologice) sunt cuprinse exhaustiv în cercetare, excepție făcând unitățile administrației publice locale pentru care datele la nivelul consiliilor locale comunale se culeg pe bază de eșantion reprezentativ la nivel de județ (cca. 820 de unități). Pentru sectorul economic, au fost incluse în cercetare unitățile cu 4 salariați și peste, care reprezintă 88.17% din numărul total al salariaților din acest sector.

Nota 2: În contextul situației cauzate de pandemia COVID-19, **datele statistice infra-anuale, operative**, pot prezenta un grad de fiabilitate, acuratețe, completitudine și comparabilitate mai redus, ca rezultat al dificultăților apărute în urma aplicării măsurilor economico-sociale determinate de instituirea stării de urgență/alertă pe întreg teritoriul României. Aceste dificultăți au fost determinate, în principal, de accesul dificil la documentele financiar-contabile, cauzat de închiderea de cele mai multe ori subită a anumitor unități economico-sociale, de nefinalizarea la timp a acestor documente, de relaxarea termenelor legale de depunere a documentelor fiscale la instituțiile cu atribuții în domeniu, de suspendarea temporară a activității unui număr semnificativ de unități economico-sociale sau chiar de încetarea activității unora dintre acestea.

| 14. NUMĂRUL ȘOMERILOR ÎNREGISTRAȚI, la sfârșitul perioadei (mii persoane) | 2020 | | | 2021 | | | | | | | | | |
|---|--------------|--------------|--------------|--------------|--------------|--------------|--------------|--------------|--------------|--------------|--------------|--------------|--------------|
| | oct. | nov. | dec. | ian. | feb. | mar. | apr. | mai | iun. | iul. | aug. | sep. | oct. |
| Total țară | 285,7 | 290,7 | 296,1 | 292,2 | 293,4 | 291,0 | 276,9 | 267,5 | 262,1 | 258,8 | 256,1 | 249,2 | 241,5 |
| Bărbați | 145,5 | 149,1 | 154,3 | 153,4 | 154,8 | 153,4 | 146,0 | 141,4 | 139,0 | 137,6 | 136,7 | 132,7 | 129,1 |
| Femei | 140,2 | 141,6 | 141,8 | 138,8 | 138,6 | 137,6 | 130,9 | 126,1 | 123,1 | 121,2 | 119,4 | 116,5 | 112,4 |

Sursa de date: Agenția Națională pentru Ocuparea Forței de Muncă

| 15. RATA ȘOMAJULUI ÎNREGISTRAT, la sfârșitul perioadei (%) | 2020 | | | 2021 | | | | | | | | | |
|--|------------|------------|--------------------|--------------------|--------------------|--------------------|--------------------|-------------------|--------------------|--------------------|--------------------|------------|------------|
| | oct. | nov. | dec. ¹⁾ | ian. ¹⁾ | feb. ¹⁾ | mar. ¹⁾ | apr. ¹⁾ | mai ¹⁾ | iun. ¹⁾ | iul. ¹⁾ | aug. ¹⁾ | sep. | oct. |
| Total țară | 3,3 | 3,3 | 3,4 | 3,3 | 3,4 | 3,3 | 3,2 | 3,1 | 3,0 | 3,0 | 2,9 | 2,9 | 2,8 |
| Bărbați | 3,1 | 3,1 | 3,2 | 3,2 | 3,3 | 3,2 | 3,1 | 3,0 | 2,9 | 2,9 | 2,9 | 2,8 | 2,7 |
| Femei | 3,5 | 3,5 | 3,6 | 3,5 | 3,5 | 3,5 | 3,3 | 3,2 | 3,1 | 3,0 | 3,0 | 2,9 | 2,8 |

¹⁾ rata șomajului înregistrat, recalculată cu populația activă civilă la 1 ianuarie 2021

VII. INDICATORI SOCIALI

| 16. NUMĂRUL MEDIU ȘI PENSIA MEDIE LUNARĂ A PENSIONARILOR DE ASIGURĂRI SOCIALE DE STAT | 2020 | | | | 2021 | | |
|---|---------|----------|-----------|----------|---------|----------|-------------------------|
| | trim. I | trim. II | trim. III | trim. IV | trim. I | trim. II | trim. III ¹⁾ |
| Numărul mediu al pensionarilor - mii persoane | 4670 | 4676 | 4675 | 4679 | 4665 | 4657 | 4652 |
| Pensia medie – lei | 1374 | 1380 | 1454 | 1590 | 1597 | 1601 | 1604 |

¹⁾ Date provizorii

| 17. MIȘCAREA NATURALĂ A POPULAȚIEI (persoane cu domiciliul sau reședința obișnuită în România) - date absolute - (număr) | 2020 | | | 2021 ³⁾ | | | | | | | | | |
|--|--------|--------|--------|--------------------|--------|--------|--------|--------|-------|-------|-------|-------|--------|
| | oct. | nov. | dec. | ian. | feb. | mar. | apr. | mai | iun. | iul. | aug. | sep. | oct. |
| Născuți-vii ¹⁾ | 14653 | 12644 | 11982 | 13852 | 11816 | 13606 | 12664 | 13524 | 14877 | 16452 | 18332 | 17749 | 15613 |
| Decedați ¹⁾ | 27554 | 34952 | 34497 | 28390 | 23720 | 29899 | 29518 | 24527 | 21337 | 21028 | 20788 | 24737 | 44595 |
| Spor natural ¹⁾ | -12901 | -22308 | -22515 | -14538 | -11904 | -16293 | -16854 | -11003 | -6460 | -4576 | -2456 | -6988 | -28982 |
| Căsătorii ²⁾ | 9632 | 4452 | 4022 | 4139 | 4859 | 5421 | 4443 | 9652 | 11505 | 18139 | 20256 | 15913 | 10335 |
| Divorțuri ²⁾ | 2270 | 2030 | 1875 | 713 | 2214 | 2702 | 2421 | 2176 | 2250 | 1948 | 2059 | 2158 | 2014 |
| Decedați sub 1 an ¹⁾ | 101 | 88 | 75 | 86 | 83 | 91 | 82 | 60 | 75 | 74 | 87 | 92 | 97 |

¹⁾ Date semi-definitive pentru anul 2020 (repartizate după luna producerii evenimentului demografic);

²⁾ Date definitive pentru anul 2020 (repartizate după luna producerii evenimentului demografic);

³⁾ Date provizorii (repartizate după luna înregistrării evenimentului demografic).

VIII. ALȚI INDICATORI

| 18. ÎNMATRICULĂRI DE SOCIETĂȚI COMERCIALE CU PARTICIPARE STRĂINĂ LA CAPITALUL SOCIAL SUBSCRIS, - în luna octombrie 2021 - | Înmatriculări de societăți comerciale - număr - | Valoarea capitalului social total subscris exprimat în: | | |
|---|---|---|------------|-----------|
| | | Moneda națională - mii lei - | Valută | |
| | | | Dolari SUA | EURO |
| Total țară | 562 | 12579,1 | 2955831,7 | 2542100,0 |

**PRINCIPALII INDICATORI
ECONOMICO-SOCIALI
LA NIVEL DE JUDEȚ**

I. INDUSTRIE

(%)

| 1. INDICIILE PRODUCȚIEI INDUSTRIALE (serie brută) | luna corespunzătoare din anul precedent = 100 | | | | | | | | | | | | | 1.1-31.X.2021 față de 1.1-31.X.2020 ¹⁾ |
|--|---|-------|-------|-------|------|------|-------|-------|-------|------|-------|-------|--------------------|---|
| | 2020 | | | 2021 | | | | | | | | | | |
| | oct. | nov. | dec. | ian. | feb. | mar. | apr. | mai | iun. | iul. | aug. | sep. | oct. ¹⁾ | |
| Total județ | 92,2 | 105,0 | 101,2 | 103,6 | 99,8 | 92,6 | 221,6 | 142,0 | 124,2 | 99,8 | 112,6 | 113,7 | 112,1 | 116,8 |

¹⁾ Date provizorii

Notă: Sursa datelor o constituie capitolul PROD din Cercetarea statistică lunară privind indicatorii pe termen scurt în industrie (IND TS). Indicii producției industriale (IPI) caracterizează evoluția producției industriale totale la nivel de județ, în timp ce IPI, calculat la nivel național, caracterizează evoluția valorii adăugate brute la costul factorilor, realizată în activitatea industrială.

(%)

| 2. INDICIILE VALORICII AI CIFREI DE AFACERI DIN INDUSTRIE PE TOTAL (PIAȚA INTERNĂ ȘI PIAȚA EXTERNĂ) | luna corespunzătoare din anul precedent = 100 | | | | | | | | | | | | | 1.1-31.X.2021 față de 1.1-31.X.2020 ¹⁾ |
|---|---|-------|-------|-------|-------|-------|-------|-------|-------|-------|-------|-------|--------------------|---|
| | 2020 | | | 2021 | | | | | | | | | | |
| | oct. | nov. | dec. | ian. | feb. | mar. | apr. | mai | iun. | iul. | aug. | sep. | oct. ¹⁾ | |
| Total județ | 99,1 | 101,1 | 105,9 | 104,2 | 100,1 | 111,8 | 191,5 | 134,7 | 123,3 | 108,6 | 115,9 | 113,8 | 108,3 | 118,6 |

¹⁾ Date provizorii

Notă: Sursa datelor o constituie capitolul CA din Cercetarea statistică lunară privind indicatorii pe termen scurt în industrie (IND TS). Indicele valoric al cifrei de afaceri din industrie este calculat pe baza unei cercetări statistice selective care cuprinde toate întreprinderile cu peste 50 de salariați și un eșantion de întreprinderi cu 4-49 salariați. Conform recomandărilor europene indicii valorici ai cifrei de afaceri din industrie sunt calculați ca indici nedeflatați. Raportarea cifrei de afaceri pe județe se face după sediul central al întreprinderii furnizoare de date.

II. COMERȚ INTERNAȚIONAL

mii euro

| 3. COMERȚUL INTERNAȚIONAL CU BUNURI | 2020 ¹⁾ | | | | | 2021 | | | | | | | | |
|-------------------------------------|--------------------|-------|-------|-------|-------|--------------------|--------------------|--------------------|--------------------|-------------------|--------------------|--------------------|--------------------|---------------------------|
| | aug. | sep. | oct. | nov. | dec. | ian. ²⁾ | feb. ²⁾ | mar. ²⁾ | apr. ²⁾ | mai ²⁾ | iun. ²⁾ | iul. ²⁾ | aug. ³⁾ | 1.1-31.VIII ³⁾ |
| Total exporturi FOB | 21651 | 32920 | 36882 | 31558 | 24917 | 28401 | 31377 | 36355 | 36679 | 33123 | 43541 | 44071 | 28847 | 282393 |
| Total importuri CIF | 28536 | 36370 | 37859 | 35464 | 29805 | 25681 | 34482 | 44576 | 39706 | 41264 | 45952 | 49320 | 33480 | 314461 |
| Sold FOB/CIF | -6885 | -3450 | -977 | -3906 | -4888 | 2720 | -3105 | -8221 | -3027 | -8141 | -2411 | -5249 | -4633 | -32068 |

¹⁾ Date semidefnitive²⁾ Date revizuite³⁾ Date provizorii

III. TURISM

număr

| 4. SOSIRI ÎN PRINCIPALELE STRUCTURI DE PRIMIRE TURISTICĂ CU FUNCȚIUNI DE CAZARE TURISTICĂ, pe tipuri de structuri de primire turistică | 2020 | | | 2021 | | | | | | | | | |
|--|-------|------|------|-------|------|------|-------|-------|-------|-------|-------|-------|-------|
| | oct. | nov. | dec. | ian. | feb. | mar. | apr. | mai | iun. | iul. | aug. | sep. | oct. |
| Total județ | 12958 | 8257 | 8929 | 11590 | 9918 | 8172 | 10402 | 15187 | 18860 | 29508 | 41261 | 24537 | 13693 |
| din care: | | | | | | | | | | | | | |
| Hoteluri | 4418 | 3061 | 2963 | 4702 | 3642 | 3009 | 3494 | 5296 | 6491 | 9025 | 14435 | 9689 | 5110 |
| Moteluri | 1056 | 536 | 535 | 550 | 575 | 597 | 605 | 921 | 1206 | 1711 | 2235 | 1296 | 791 |
| Vile turistice | 743 | 522 | 375 | 532 | 409 | 425 | 738 | 818 | 721 | 1459 | 1642 | 1294 | 898 |
| Cabane turistice | 528 | 359 | 527 | 661 | 815 | 515 | 638 | 745 | 928 | 1053 | 1975 | 1161 | 672 |
| Pensiuni turistice | 886 | 620 | 506 | 535 | 507 | 725 | 735 | 871 | 934 | 1618 | 2421 | 1356 | 661 |
| Pensiuni agroturistice | 4394 | 2598 | 3533 | 3708 | 3353 | 2591 | 3656 | 4921 | 6149 | 10494 | 13621 | 7359 | 4495 |

număr

| 5. ÎNNOPTĂRI ÎN PRINCIPALELE STRUCTURI DE PRIMIRE TURISTICĂ CU FUNCȚIUNI DE CAZARE TURISTICĂ, pe tipuri de structuri de primire turistică | 2020 | | | 2021 | | | | | | | | | |
|---|-------|-------|-------|-------|-------|-------|-------|-------|-------|-------|-------|-------|-------|
| | oct. | nov. | dec. | ian. | feb. | mar. | apr. | mai | iun. | iul. | aug. | sep. | oct. |
| Total județ | 24207 | 15701 | 15123 | 19741 | 16419 | 15972 | 19059 | 27995 | 34942 | 52791 | 74506 | 42911 | 23693 |
| din care: | | | | | | | | | | | | | |
| Hoteluri | 10651 | 7263 | 5441 | 8191 | 7091 | 8126 | 8620 | 12550 | 14517 | 17163 | 26533 | 18906 | 10869 |
| Moteluri | 1595 | 1138 | 808 | 922 | 1128 | 1153 | 1047 | 1671 | 1683 | 2223 | 3038 | 1881 | 1244 |
| Vile turistice | 1072 | 777 | 520 | 1240 | 658 | 634 | 1086 | 1243 | 973 | 2361 | 2733 | 1921 | 1293 |
| Cabane turistice | 657 | 361 | 535 | 667 | 815 | 515 | 656 | 765 | 971 | 1132 | 2333 | 1255 | 733 |
| Pensiuni turistice | 1451 | 906 | 750 | 743 | 743 | 988 | 956 | 1223 | 1372 | 2686 | 3743 | 2054 | 1108 |
| Pensiuni agroturistice | 6798 | 4180 | 6349 | 6366 | 5347 | 4215 | 5660 | 7772 | 10421 | 17418 | 24229 | 12827 | 7036 |

(%)

| 6. INDICELE DE UTILIZARE NETĂ A LOCURILOR DE CAZARE | 2020 | | | 2021 | | | | | | | | | |
|---|------|------|------|------|------|------|------|------|------|------|------|------|------|
| | oct. | nov. | dec. | ian. | feb. | mar. | apr. | mai | iun. | iul. | aug. | sep. | oct. |
| Total județ | 14,9 | 10,6 | 10,2 | 13,9 | 12,2 | 10,7 | 12,6 | 17,3 | 20,4 | 26,8 | 37,0 | 23,6 | 13,6 |

IV. FORȚA DE MUNCĂ

persoane

| 7. EFECTIVUL SALARIAȚILOR - la sfârșitul perioadei | 2020 ¹⁾ | | | 2021 ¹⁾ | | | | | | | | | |
|--|--------------------|--------------------|--------------------|--------------------|--------------------|--------------------|--------------------|-------------------|--------------------|--------------------|--------------------|--------------------|--------------------|
| | oct. ¹⁾ | nov. ¹⁾ | dec. ¹⁾ | ian. ²⁾ | feb. ²⁾ | mar. ²⁾ | apr. ²⁾ | mai ²⁾ | iun. ²⁾ | iul. ³⁾ | aug. ³⁾ | sep. ³⁾ | oct. ³⁾ |
| Total județ | 87497 | 87528 | 87239 | 86751 | 86971 | 87226 | 87294 | 87455 | 87580 | 87726 | 87841 | 87998 | 88180 |
| Agricultură, Silvicultură și Pescuit | 3819 | 3820 | 3808 | 3489 | 3498 | 3509 | 3511 | 3518 | 3523 | 3529 | 3533 | 3540 | 3547 |
| Industrie și Construcții | 30703 | 30714 | 30613 | 30380 | 30457 | 30546 | 30570 | 30626 | 30670 | 30721 | 30762 | 30817 | 30880 |
| Servicii ^{*)} | 52975 | 52994 | 52818 | 52882 | 53016 | 53171 | 53213 | 53311 | 53387 | 53476 | 53546 | 53641 | 53753 |

Nota 1: Sectoarele de activitate sunt definite conform clasificării activităților din economia națională CAEN Rev.2.

Nota 2: În contextul situației cauzate de pandemia COVID-19, datele statistice infra-anuale, operative, pot prezenta un grad de fiabilitate, acuratețe, completitudine și comparabilitate mai redus, ca rezultat al dificultăților apărute în urma aplicării măsurilor economico-sociale determinate de instituirea stării de urgență /alertă pe întreg teritoriul României. Aceste dificultăți au fost determinate, în principal, de accesul dificil la documentele financiar-contabile, cauzat de închiderea de cele mai multe ori subită a anumitor unități economico-sociale, de nefinalizarea la timp a acestor documente, de relaxarea termenelor legale de depunere a documentelor fiscale la instituțiile cu atribuții în domeniu, de suspendarea temporară a activității unui număr semnificativ de unități economico-sociale sau chiar de încetarea activității unora dintre acestea.

¹⁾ Date operative

^{*)} Exclusiv forțele armate și personalul asimilat (Ministerul Apărării Naționale, Ministerul Afacerilor Interne, Serviciul Român de Informații etc.); începând cu luna septembrie 2017, inclusiv datele aferente totalității salariaților încadrați la birourile parlamentare din circumscripțiile electorale și plățiți din sume forfetare.

¹⁾ Datele pentru anul 2020 au fost estimate pe baza rezultatelor cercetării statistice lunare asupra câștigurilor salariale, completate cu informațiile existente în Registrul Statistic al Întreprinderilor pentru întreprinderile cu 1-3 salariați și au fost repartizate pe județe și sectoare de activitate conform distribuției obținute din cercetarea statistică anuală asupra costului forței de muncă din anul 2019.

²⁾ Date reestimate. Datele pentru perioada ianuarie-iunie 2021 au fost reestimate pe baza rezultatelor cercetării statistice lunare asupra câștigurilor salariale, completate cu informațiile existente în Registrul Statistic al Întreprinderilor pentru întreprinderile cu 1-3 salariați și au fost repartizate pe județe și sectoare de activitate conform distribuției obținute din cercetarea statistică anuală asupra costului forței de muncă din anul 2020.

³⁾ Începând cu luna iulie 2021, datele au fost estimate pe baza rezultatelor cercetării statistice lunare asupra câștigurilor salariale, completate cu informațiile existente în Registrul Statistic al Întreprinderilor pentru întreprinderile cu 1-3 salariați și au fost repartizate pe județe și sectoare de activitate conform distribuției obținute din cercetarea statistică anuală asupra costului forței de muncă din anul 2020.

lei/persoana

| 8. CÂȘTIGUL SALARIAL MEDIU BRUT | 2020 ¹⁾ | | | 2021 ¹⁾ | | | | | | | | | |
|--------------------------------------|--------------------|------|------|--------------------|------|------|------|------|------|------|------|------|------|
| | oct. | nov. | dec. | ian. | feb. | mar. | apr. | mai | iun. | iul. | aug. | sep. | oct. |
| Total județ | 4385 | 4480 | 4680 | 4439 | 4439 | 4558 | 4511 | 4526 | 4555 | 4523 | 4498 | 4528 | 4519 |
| Agricultură, Silvicultură și Pescuit | 3575 | 3596 | 3801 | 4448 | 4615 | 4820 | 5317 | 4945 | 5045 | 5496 | 5398 | 5119 | 4912 |
| Industrie și Construcții | 3626 | 3670 | 4098 | 3710 | 3666 | 3829 | 3891 | 3786 | 3969 | 3884 | 3872 | 3861 | 3846 |
| Servicii ^{*)} | 5023 | 5173 | 5185 | 4858 | 4879 | 4989 | 4853 | 4950 | 4886 | 4882 | 4847 | 4937 | 4943 |

¹⁾ Date operative

^{*)} Exclusiv forțele armate și personalul asimilat (Ministerul Apărării Naționale, Ministerul Afacerilor Interne, Serviciul Român de Informații etc.); începând cu luna septembrie 2017, inclusiv datele aferente totalității salariaților încadrați la birourile parlamentare din circumscripțiile electorale și plățiți din sume forfetare.

Nota 1: Datele lunare privind câștigul salarial mediu brut sunt obținute printr-o cercetare statistică selectivă. Începând cu luna ianuarie 2021, eșantionul cuprinde, pe total țară, circa 22.500 unități economico-sociale. Unitățile din „sectorul bugetar” (vezi notele metodologice) sunt cuprinse exhaustiv în cercetare, excepție făcând unitățile administrației publice locale pentru care datele la nivelul consiliilor locale comunale se culeg pe bază de eșantion reprezentativ la nivel de județ (cca. 820 de unități). Pentru sectorul economic, au fost incluse în cercetare unitățile cu 4 salariați și peste, care reprezintă 88,17% din numărul total al salariaților din acest sector.

Nota 2: Sectoarele de activitate sunt definite conform clasificării activităților din economia națională CAEN Rev.2. Informațiile privind câștigurile salariale pentru anumite activități economice conform CAEN Rev.2 din cadrul industriei și serviciilor (ex. extracția petrolului brut și a gazelor naturale, producția și furnizarea de energie electrică și termică, gaze, apă caldă și aer condiționat, poșta și de curier, intermedierea financiară), în cea mai mare parte, sunt repartizate pe județe după sediul central al întreprinderii furnizoare de date.

Nota 3: Conform prevederilor legislației naționale în vigoare (OUG nr. 79/2017 cu modificările și completările ulterioare), contribuțiile de asigurări sociale, respectiv cele de asigurări sociale de sănătate care cădeau în sarcina angajatorului au fost transferate în sarcina salariatului și, începând cu luna ianuarie 2018, sunt suportate în totalitate de salariat, fiind reflectate în cuantumul brut al câștigului salarial nominal. În consecință, indicatorul „câștig salarial mediu brut lunar” produs și diseminat începând cu luna de referință ianuarie 2018 nu mai este comparabil cu seriile de date anterioare anului 2018.

Nota 4: În contextul situației cauzate de pandemia COVID-19, **datele statistice infra-anuale, operative**, pot prezenta un grad de fiabilitate, acuratețe, completitudine și comparabilitate mai redus, ca rezultat al dificultăților apărute în urma aplicării măsurilor economico-sociale determinate de instituirea stării de urgență /alertă pe întreg teritoriul României. Aceste dificultăți au fost determinate, în principal, de accesul dificil la documentele financiar-contabile, cauzat de închiderea de cele mai multe ori subită a anumitor unități economico-sociale, de nefinalizarea la timp a acestor documente, de relaxarea termenelor legale de depunere a documentelor fiscale la instituțiile cu atribuții în domeniu, de suspendarea temporară a activității unui număr semnificativ de unități economico-sociale sau chiar de încetarea activității unora dintre acestea.

În câștigul salarial mediu lunar sunt cuprinse și sumele plătite salariaților pentru șomajul tehnic, în conformitate cu prevederile legale în vigoare.

lei/persoana

| 9. CÂȘTIGUL SALARIAL MEDIU NET | 2020 ^{*)} | | | 2021 ^{*)} | | | | | | | | | |
|--------------------------------------|--------------------|------|------|--------------------|------|------|------|------|------|------|------|------|------|
| | oct. | nov. | dec. | ian. | feb. | mar. | apr. | mai | iun. | iul. | aug. | sep. | oct. |
| Total județ | 2687 | 2742 | 2872 | 2702 | 2702 | 2790 | 2776 | 2770 | 2793 | 2786 | 2770 | 2800 | 2790 |
| Agricultură, Silvicultură și Pescuit | 2141 | 2152 | 2277 | 2654 | 2755 | 2897 | 3222 | 2962 | 3037 | 3390 | 3269 | 3079 | 2935 |
| Industria și Construcții | 2367 | 2395 | 2666 | 2409 | 2378 | 2514 | 2575 | 2482 | 2602 | 2565 | 2565 | 2567 | 2566 |
| Servicii ^{**)} | 2982 | 3066 | 3088 | 2873 | 2887 | 2952 | 2875 | 2933 | 2896 | 2894 | 2872 | 2937 | 2931 |

^{*)} Date operative

^{**)} Exclusiv forțele armate și personalul asimilat (Ministerul Apărării Naționale, Ministerul Afacerilor Interne, Serviciul Român de Informații etc.); începând cu luna septembrie 2017, inclusiv datele aferente totalității salariaților încadrați la birourile parlamentare din circumscripțiile electorale și plătiți din sume forfetare.

Vezi **Notele 1-2** de la tabelul 8

Nota 3: Prevederile legale în vigoare (OUG nr. 79/2017 cu modificările și completările ulterioare) referitoare la contribuțiile de asigurări sociale, respectiv cele de asigurări sociale de sănătate care cădeau în sarcina angajatorului, transferate în sarcina salariatului începând cu luna ianuarie 2018, nu influențează comparabilitatea datelor pentru seriile de „câștig salarial mediu net lunar.”

Nota 4: Conform prevederilor legale în vigoare, salariații din domeniul cercetare-dezvoltare și inovare, respectiv din activitatea de creare de programe pentru calculator beneficiază de scutire de impozit.

Pentru perioada 1 ianuarie 2019 - 31 decembrie 2028 inclusiv, conform legislației naționale în vigoare (OUG nr. 114/2018 privind instituirea unor măsuri în domeniul investițiilor publice și a unor măsuri fiscal-bugetare, modificarea și completarea unor acte normative și prorogarea unor termene), salariații din domeniul construcțiilor beneficiază de unele prevederi speciale în ceea ce privește impozitul, contribuția de asigurări sociale și contribuția de asigurări sociale de sănătate.

Nota 5: În contextul situației cauzate de pandemia COVID-19, **datele statistice infra-anuale, operative**, pot prezenta un grad de fiabilitate, acuratețe, completitudine și comparabilitate mai redus, ca rezultat al dificultăților apărute în urma aplicării măsurilor economico-sociale determinate de instituirea stării de urgență /alertă pe întreg teritoriul României. Aceste dificultăți au fost determinate, în principal, de accesul dificil la documentele financiar-contabile, cauzat de închiderea de cele mai multe ori subită a anumitor unități economico-sociale, de nefinalizarea la timp a acestor documente, de relaxarea termenelor legale de depunere a documentelor fiscale la instituțiile cu atribuții în domeniu, de suspendarea temporară a activității unui număr semnificativ de unități economico-sociale sau chiar de încetarea activității unora dintre acestea.

În câștigul salarial mediu lunar sunt cuprinse și sumele plătite salariaților pentru șomajul tehnic, în conformitate cu prevederile legale în vigoare.

persoane

| 10. NUMĂRUL ȘOMERILOR ÎNREGISTRAȚI - la sfârșitul perioadei | 2020 | | | 2021 | | | | | | | | | |
|---|------|------|------|------|------|------|------|------|------|------|------|------|------|
| | oct. | nov. | dec. | ian. | feb. | mar. | apr. | mai | iun. | iul. | aug. | sep. | oct. |
| Total județ | 7869 | 7722 | 9034 | 9252 | 9097 | 9119 | 8154 | 7591 | 7382 | 7162 | 7024 | 6935 | 6483 |
| Bărbați | 4060 | 4056 | 4803 | 5074 | 5044 | 5101 | 4509 | 4176 | 4085 | 3969 | 3842 | 3811 | 3577 |
| Femei | 3809 | 3666 | 4231 | 4178 | 4053 | 4018 | 3645 | 3415 | 3297 | 3193 | 3182 | 3124 | 2906 |

Sursa de date: Agenția Națională pentru Ocuparea Forței de Muncă

%

| 11. RATA ȘOMAJULUI ÎNREGISTRAT - la sfârșitul perioadei | 2020 | | | 2021 | | | | | | | | | |
|---|------|------|--------------------|--------------------|--------------------|--------------------|--------------------|-------------------|--------------------|--------------------|--------------------|------|------|
| | oct. | nov. | dec. ¹⁾ | ian. ¹⁾ | feb. ¹⁾ | mar. ¹⁾ | apr. ¹⁾ | mai ¹⁾ | iun. ¹⁾ | iul. ¹⁾ | aug. ¹⁾ | sep. | oct. |
| Total județ | 4,3 | 4,2 | 5,0 | 5,1 | 5,0 | 5,0 | 4,5 | 4,2 | 4,1 | 4,0 | 3,9 | 3,8 | 3,6 |
| Bărbați | 4,1 | 4,1 | 4,8 | 5,0 | 5,0 | 5,1 | 4,5 | 4,1 | 4,1 | 3,9 | 3,8 | 3,8 | 3,5 |
| Femei | 4,6 | 4,4 | 5,3 | 5,2 | 5,0 | 5 | 4,5 | 4,2 | 4,1 | 4,0 | 4,0 | 3,9 | 3,6 |

Sursa de date: Agenția Națională pentru Ocuparea Forței de Muncă

¹⁾ Rata somajului înregistrat, recalculată cu populația activă civilă la 1 ianuarie 2021

V. INDICATORI SOCIALI

| 12. NUMĂRUL MEDIU ȘI PENSIA MEDIE LUNARĂ A PENSIONARILOR DE ASIGURĂRI SOCIALE DE STAT | 2020 | | | | 2021 | | |
|---|---------|----------|-----------|----------|---------|----------|-----------|
| | trim. I | trim. II | trim. III | trim. IV | trim. I | trim. II | trim. III |
| Numărul mediu al pensionarilor - (persoane) | 115634 | 115798 | 115599 | 115564 | 115133 | 114743 | 114567 |
| Pensia medie – (lei) | 1280 | 1282 | 1346 | 1468 | 1470 | 1472 | 1472 |

număr

| 13. MIȘCAREA NATURALĂ A POPULAȚIEI (persoane cu domiciliul sau reședința obișnuită în România) - date absolute | 2020 | | | 2021 ³⁾ | | | | | | | | | |
|--|------|------|------|--------------------|------|------|------|------|------|------|------|------|------|
| | oct. | nov. | dec. | ian. | feb. | mar. | apr. | mai | iun. | iul. | aug. | sep. | oct. |
| Născuți-vii ¹⁾ | 276 | 282 | 232 | 300 | 253 | 278 | 252 | 337 | 338 | 312 | 447 | 367 | 342 |
| Decedați ¹⁾ | 775 | 885 | 830 | 769 | 676 | 839 | 872 | 704 | 596 | 546 | 525 | 665 | 1220 |
| Spor natural ¹⁾ | -499 | -603 | -598 | -469 | -423 | -561 | -620 | -367 | -258 | -234 | -78 | -298 | -878 |
| Căsătorii ²⁾ | 153 | 80 | 101 | 120 | 114 | 123 | 79 | 245 | 284 | 547 | 663 | 404 | 209 |
| Divorțuri ²⁾ | 58 | 36 | 33 | 35 | 34 | 59 | 60 | 35 | 34 | 55 | 38 | 59 | 27 |
| Decedați sub 1 an ¹⁾ | 1 | 5 | 1 | 10 | 0 | 2 | 2 | 3 | 3 | 1 | 6 | 2 | 3 |

¹⁾ Date semi-definitive pentru anul 2020 (repartizate după luna producerii evenimentului demografic);

²⁾ Date definitive pentru anul 2020 (repartizate după luna producerii evenimentului demografic);

³⁾ Date provizorii (repartizate după luna înregistrării evenimentului demografic).

Notă: Repartizarea pe județe s-a făcut astfel: născuții-vii după *domiciliul sau reședința* mamei, iar în lipsa acestora, după *domiciliul sau reședința* tatălui, decesele după *domiciliul sau reședința* decedatului, căsătoriile după locul încheierii și divorțurile după ultimul domiciliu comun al soților.

VI. CONSTRUCȚII

număr

| 14. AUTORIZAȚII DE CONSTRUIRE ELIBERATE PENTRU CLĂDIRI REZIDENȚIALE | 2020 | | | 2021 | | | | | | | | | |
|---|------|------|------|------|------|------|------|-----|------|------|------|------|------|
| | oct. | nov. | dec. | ian. | feb. | mar. | apr. | mai | iun. | iul. | aug. | sep. | oct. |
| Total județ | 84 | 70 | 57 | 54 | 77 | 102 | 105 | 115 | 97 | 96 | 123 | 128 | 90 |

număr

| 15. LOCUINȚE TERMINATE | 2020 | | | | 2021 | | |
|------------------------|---------|----------|-----------|----------|---------|----------|-------------------------|
| | trim. I | trim. II | trim. III | trim. IV | trim. I | trim. II | trim. III ¹⁾ |
| Locuințe terminate | 86 | 152 | 251 | 283 | 142 | 180 | 209 |
| mediul urban | 18 | 31 | 60 | 49 | 23 | 48 | 57 |
| mediul rural | 68 | 121 | 191 | 234 | 119 | 132 | 152 |

¹⁾ Date provizorii

Notă: Indicatorul "Locuințe terminate" se referă la totalul locuințelor finalizate în cursul trimestrului.

VII. ALȚI INDICATORI

| 16. ÎNMATRICULĂRI DE SOCIETĂȚI COMERCIALE CU PARTICIPARE STRĂINĂ LA CAPITALUL SOCIAL SUBSCRIS - în luna octombrie 2021 - | Înmatriculări de societăți comerciale - număr - | Valoarea capitalului social total subscris exprimat în: | | |
|--|---|---|------------|-------|
| | | Monedă națională - mii lei - | Valută | |
| | | | Dolari SUA | EURO |
| Total județ | 4 | 0,8 | 176,3 | 151,6 |

Sursa de date: Oficiul Național al Registrului Comerțului

COMENTARII
LA NIVEL DE JUDEȚ

**PRINCIPALII INDICATORI ECONOMICI - SOCIALI
AI JUDEȚULUI NEAMȚ ÎN LUNA OCTOMBRIE 2021**

INDUSTRIE

1. Producția industrială realizată

Indicii producției industriale

procente

| | Octombrie 2021 față de: | | | 1.I.-31.X.2021 față de 1.I.-31.X.2020 |
|--|-------------------------|-------------------|---------------|---|
| | Septembrie 2021 | Octombrie 2020 | Media lunară | |
| Total industrie (serie brută) din care, pe marile grupe industriale: | 102,41 | 112,08 | 143,71 | 116,79 |
| industria bunurilor intermediare | 98,08 | 118,12 | 155,54 | 125,79 |
| industria bunurilor de capital | 89,59 | 60,35 | 82,96 | 107,68 |
| industria bunurilor de folosință îndelungată | 96,57 | 80,14 | 118,91 | 140,94 |
| industria bunurilor de uz curent | 124,90 | 109,78 | 124,58 | 89,20 |
| industria energetică | 131,36 | 107,03 | 132,89 | 118,79 |

1.1 Comparatie cu luna precedentă

Producția industrială (serie brută) realizată în luna Octombrie 2021, comparativ cu luna Septembrie 2021, a fost mai mare cu 2,41 %.

S-au înregistrat producții mai mari față de luna Septembrie 2021 în: industria energetică (+31,36 %) și industria bunurilor de uz curent (+ 24,90 %).

Au avut loc **scăderi** în : industria bunurilor intermediare (-1,92 %), industria bunurilor de capital (- 10,41 %) și industria bunurilor de folosință îndelungată (- 3,43 %).

1.2 Comparatie cu luna corespunzătoare din anul precedent

Comparativ cu luna Octombrie 2020, producția industrială (serie brută) realizată în luna Octombrie 2021 a fost cu 12,08 % **mai mare**.

S-au înregistrat creșteri determinate de realizarea unor producții **mai mari** în: industria bunurilor intermediare (+18,12 %), industria energetică (+ 7,03 %) și industria bunurilor de uz curent (+ 9,78 %).

S-au înregistrat **scăderi** ale producției realizate în luna Octombrie 2021 față de luna Octombrie 2020 în : industria bunurilor de capital (- 39,65 %), industria bunurilor de folosință îndelungată (- 19,86 %).

1.3 Comparatie cu perioada 1.I.- 31.X.2020

Producția industrială (serie brută) realizată în perioada ianuarie-octombrie din anul 2021 s-a situat **peste** nivelul celei realizate în aceeași perioadă din anul 2020 cu 16,79 %, datorită creșterilor înregistrate în: industria energetică (+18,79 %), industria bunurilor intermediare (+25,79 %), industria bunurilor de capital (+7,68 %) și în industria bunurilor de folosință îndelungată (+40,94 %).

S-au înregistrat **scăderi** ale producției realizate în industria bunurilor de uz curent (-10,8 %).

Grafic

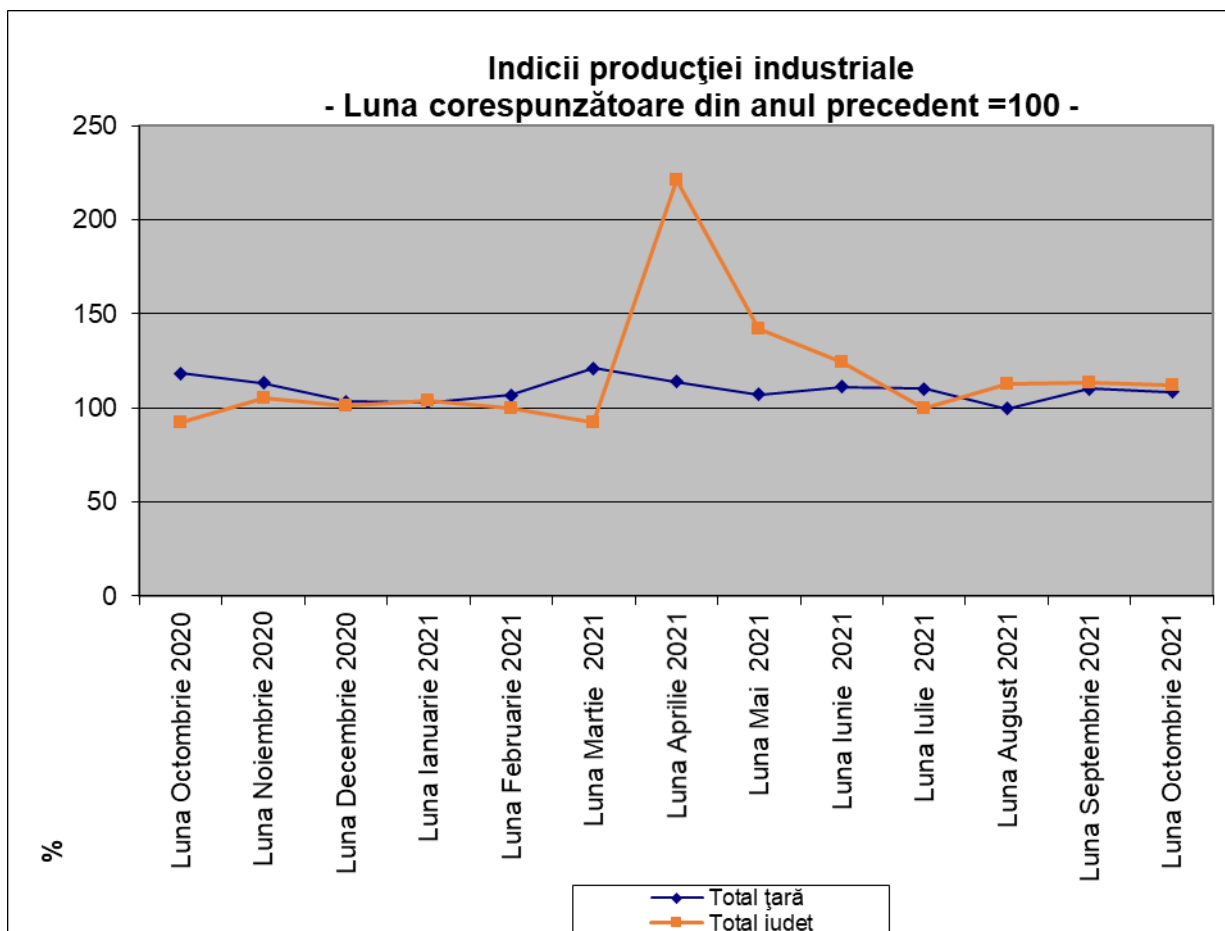

2. Cifra de afaceri din industrie

Indicii valorici ai cifrei de afaceri din industrie

procente

| | Octombrie 2021 față de: | | 1.I.-31.X.2021 față de 1.I.-31.X.2020 |
|------------------------|-------------------------|-------------------|---|
| | Septembrie 2021 | Octombrie 2020 | |
| Total industrie | 90,4 | 108,3 | 118,6 |

2.1 Comparatie cu luna precedentă

Cifra de afaceri a întreprinderilor cu activitate principală de industrie, realizată în luna Octombrie 2021, a fost cu 9,6 % **mai mică** față de cifra de afaceri înregistrată în luna Septembrie 2021 , datorită scăderii producției realizate în industria prelucrătoare (-10,3%).

Structura cifrei de afaceri pe forme de proprietate

| | procente |
|------------------------------------|-----------------------|
| | Octombrie 2021 |
| Total industrie | 100,0 |
| din care, pe forme de proprietate: | |
| capital integral privat | 74,8 |
| capital străin | 25,2 |

2.2 Comparatie cu luna corespunzătoare din anul precedent

Cifra de afaceri a întreprinderilor cu activitate principală de industrie, realizată în luna Octombrie 2021, a fost cu 8,3 % **mai mare** față de cifra de afaceri înregistrată în luna corespunzătoare din anul precedent, datorită creșterii producției realizate în industria prelucrătoare (+8,7 %).

2.3 Comparatie cu perioada 1.I.-31.X.2020

În perioada ianuarie-octombrie din anul 2021, cifra de afaceri a unităților cu activitate principală de industrie a fost cu 18,6 % **mai mare** față de aceeași perioadă din anul precedent.

Cifra de afaceri totală înregistrată în perioada ianuarie-octombrie 2021 a fost realizată în proporție de 54,6 % pe piața internă și 45,4 % pe piața externă.

După structura pe clase de mărime a unităților care au participat la realizarea cifrei de afaceri, aceasta a fost realizată în proporție de 1,75 % de microîntreprinderi (0-9 salariați), 2,64 % de întreprinderile mici (10-49 salariați), 40,01 % de întreprinderile mijlocii (50-249 salariați) și 55,59 % de întreprinderile mari (peste 250 salariați).

3. COMERȚ INTERNAȚIONAL

3.1 Comparatie cu perioada 1.01-31.08.2020

În perioada 1.I.-31.08.2021, **exporturile FOB** au însumat 282394 mii Euro, **mai mari cu 24,90 %** comparativ cu aceeași perioadă din anul precedent, iar **importurile CIF** au fost de 314461 mii Euro, **mai mari cu 22,79 %** față de perioada 1.I.-31.08.2020.

Soldul balanței comerciale FOB / CIF pe perioada 1.I.- 31.08.2021 se cifrează la -32068 mii Euro.

Cele mai mari ponderi în cadrul exporturilor realizate în perioada 1.I.- 31.08.2021 s-au înregistrat la: Textile și articole din textile (36,46 %), Mijloace și materiale de transport (21,42 %), Metale comune și articole din acestea (11,17 %).

În ceea ce privește importul, ponderi mai mari s-au înregistrat la: Textile și articole din textile (25,70 %), Mașini, aparate și echipamente electrice (15,94 %), Materiale plastice, cauciuc și articole din acestea (17,51%).

3.2 Comparatie cu luna precedentă

În luna august 2021, **exporturile FOB** au fost **mai mici** față de luna iulie 2021 cu 15224 mii Euro (-34,54 %), iar **importurile CIF** au fost **mai mici** cu 15840 mii Euro (-32,11%) față de luna anterioară.

3.3 Comparatie cu luna corespunzătoare din anul precedent

În luna august 2021, **exporturile FOB** au fost **mai mari** cu 7196 mii Euro (+24,94 %) față de luna august 2020, iar **importurile CIF** au fost **mai mari** cu 4944 mii Euro (+14,76 %) față de aceeași lună din anul precedent.

4. TURISM

În luna octombrie 2021, în activitatea de **turism**, au funcționat **245** structuri de primire turistică cu funcțiuni de cazare turistică (care dețin certificat de clasificare aprobat de Ministerului Economiei, Antreprenoriatului și Turismului-Departamentul pentru turism și care au o capacitate de cazare de minimum 10 locuri-pat), cu un număr total de camere oferite turiștilor de **2561** și un număr total de locuri-pat oferite turiștilor de **5689**.

Capacitatea de cazare turistică în funcțiune în luna octombrie 2021 a fost de 174574 locuri-zile, cu 7,1% **mai mare** față de luna octombrie 2020.

Ponderea cea mai mare în totalul capacității de cazare turistică în funcțiune o dețin *pensiunile agroturistice* (38,2%), urmate de *hoteluri* (30,1%), iar restul tipurilor de structuri de cazare dețin 31,7%.

Structura capacității de cazare turistică în funcțiune, pe tipuri de structuri de primire turistică cu funcțiuni de cazare turistică, în luna octombrie 2021

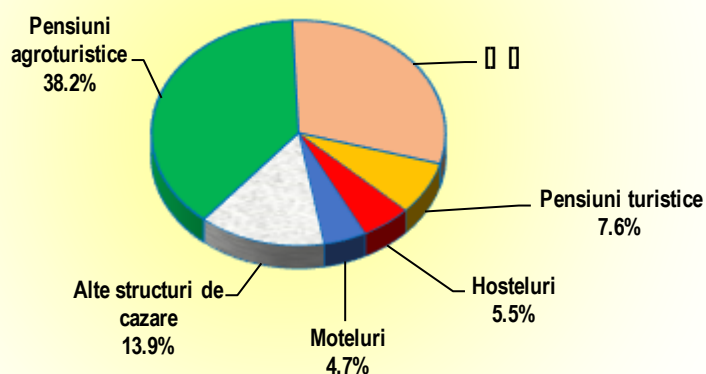

Sosirile și înnopțările turiștilor români și străini, în structurile de primire turistică cu funcțiuni de cazare turistică, în luna octombrie 2021 comparativ cu luna octombrie 2020

| | Sosiri | | | Înnopțări | | |
|-----------------|------------------------|------------------------|---|------------------------|------------------------|---|
| | Octombrie 2021 (număr) | Octombrie 2020 (număr) | octombrie 2021 față de octombrie 2020 (%) | octombrie 2021 (număr) | octombrie 2020 (număr) | octombrie 2021 față de octombrie 2020 (%) |
| Total | 13693 | 12958 | 105,7 | 23693 | 24207 | 97,9 |
| Turiști români | 13239 | 12847 | 103,1 | 22403 | 23951 | 93,5 |
| Turiști străini | 454 | 111 | 409,0 | 1290 | 256 | 503,9 |

În luna octombrie 2021, **turiștii din județul Neamț** au ales cazarea în *hoteluri* (într-un procent de 37,3% din numărul sosirilor pe total județ și în *pensiunile agroturistice* (într-un procent de 32,8% din numărul sosirilor pe total județ). Din punct de vedere al categoriei de clasificare remarcăm că, într-un procent de 64,6%, turiștii care au vizitat județul Neamț în luna octombrie 2021, au preferat cazarea în unitățile din categoria 3 stele și 24,7% dintre turiști, în unitățile de 4 stele.

Localitatea cea mai vizitată de turiști a fost *Ceahlău* (19,8% din numărul total al sosirilor turiștilor înregistrați în luna octombrie 2021). Pe locul al doilea se află localitatea *Piatra Neamț* (18,9% din numărul total al sosirilor turiștilor), pe locul al

treilea localitatea *Alexandru cel Bun* (12,2% din numărul total al sosirilor turiștilor) și pe locul al patrulea localitatea *Roman* (9,3% din numărul total al sosirilor turiștilor).

Durata medie a șederii, în perioada analizată, pe total turiști a fost de 1,7 zile/turist, la turiștii români de 1,7 zile/turist, iar la turiștii străini a fost de 2,8 zile/turist.

**Sosirile, înnoptările și durata medie a șederii turiștilor
în structurile de primire turistică cu funcțiuni de cazare turistică,
pe tipuri de structuri de primire turistică,
în luna octombrie 2021**

| Tipuri de structuri de primire turistică | Sosiri (număr) | | | Înnoptări (număr) | | | Durata medie a șederii (număr zile/turist) | | |
|--|----------------|--------------|------------|-------------------|--------------|-------------|--|------------|------------|
| | Total | Români | Străini | Total | Români | Străini | Total | Români | Străini |
| Total | 13693 | 13239 | 454 | 23693 | 22403 | 1290 | 1,7 | 1,7 | 2,8 |
| Hoteluri | 5110 | 4778 | 332 | 10869 | 9869 | 1000 | 2,1 | 2,1 | 3,0 |
| Hosteluri | 590 | 590 | - | 767 | 767 | - | 1,3 | 1,3 | - |
| Moteluri | 791 | 764 | 27 | 1244 | 1137 | 107 | 1,6 | 1,5 | 4,0 |
| Vile turistice | 898 | 890 | 8 | 1293 | 1237 | 56 | 1,4 | 1,4 | 7,0 |
| Cabane turistice | 672 | 668 | 4 | 733 | 729 | 4 | 1,1 | 1,1 | 1,0 |
| Pensiuni turistice | 661 | 619 | 42 | 1108 | 1031 | 77 | 1,7 | 1,7 | 1,8 |
| Pensiuni agroturistice | 4495 | 4454 | 41 | 7036 | 6990 | 46 | 1,6 | 1,6 | 1,1 |
| Bungalouri | 26 | 26 | - | 40 | 40 | - | 1,5 | 1,5 | - |
| Tabere de elevi și preșcolari | 137 | 137 | - | 226 | 226 | - | 1,6 | 1,6 | - |
| Căsuțe turistice | 313 | 313 | - | 377 | 377 | - | 1,2 | 1,2 | - |

Din cei 454 vizitatori străini, 424 provin din țări situate în Europa.

În luna octombrie 2021, cei mai mulți turiști străini au fost din: Italia (15,2% din numărul total al sosirilor turiștilor străini), Republica Moldova (12,1%), Germania (10,8%), Polonia (7,3%).

**Sosirile, înnoptările și durata medie a șederii turiștilor nerezidenți în România,
pe țări de proveniență,
în luna octombrie 2021**

| | Sosiri (număr) | Înnoptări (număr) | Durata medie a șederii (număr zile/turist) |
|--|----------------|-------------------|--|
| Total turiști nerezidenți în România, din care: | 454 | 1290 | 2,8 |
| Europa, din care: | 424 | 1246 | 2,9 |
| ○ Italia | 69 | 200 | 3,0 |
| ○ Republica Moldova | 55 | 64 | 1,2 |
| ○ Germania | 49 | 190 | 3,9 |
| ○ Polonia | 33 | 184 | 5,6 |
| ○ Turcia | 31 | 132 | 4,3 |
| ○ Franța | 30 | 60 | 2,0 |
| ○ Ungaria | 25 | 25 | 1,0 |
| ○ Ucraina | 18 | 18 | 1,0 |
| ○ Alte țări din Europa | 114 | 373 | 3,3 |
| America de Nord, din care | 11 | 17 | 1,5 |
| S.U.A. | 6 | 8 | 1,3 |
| America de Sud | 1 | 1 | 1,0 |
| Asia, din care | 18 | 26 | 1,4 |
| Israel | 12 | 12 | 1,0 |

Procentul cel mai mare de **sosiri ale turiștilor străini** s-a înregistrat în hotelurile din categoria 3 stele (47,6%), urmat de hotelurile de 4 stele (25,6%).

Indicele de utilizare netă a capacității de cazare turistică în funcțiune a fost, în luna octombrie 2021, de 13,6% pe total structuri de primire turistică cu funcțiuni de cazare turistică, cu 1,3 puncte procentuale **mai mic** față de indicele de utilizare netă a capacității de cazare turistică în funcțiune din luna octombrie 2020.

Atenție! Numărul de sosiri, respectiv înoptări nu include persoanele aflate în carantină, cazate în structurile turistice.

IMPORTANT!

Informațiile pentru lunile: octombrie 2020 și octombrie 2021 surprind impactul crizei COVID-19 și al măsurilor luate de autorități ca urmare a decretării stării de urgență, respectiv a stării de alertă pe teritoriul României.

PIAȚA FORȚEI DE MUNCĂ

5. Efectivul salariaților din economia județului la sfârșitul lunii octombrie 2021 era de **88180¹** persoane, **mai mare cu 182 persoane** față de luna septembrie 2021 și **în creștere** cu 683 persoane față de luna octombrie 2020. Din totalul salariaților, 3547 persoane (4,02%) lucrau în agricultură, vânătoare și servicii anexe; silvicultură și pescuit, 30880 persoane (35,02%) lucrau în industrie și construcții, iar 53753 persoane (60,96%) lucrau în servicii.

6. Câștiguri salariale

Câștigul salarial mediu nominal brut realizat pe ansamblul economiei naționale în luna octombrie 2021 a fost de 5773 lei/salariat, cu 41 lei **mai mare** decât în luna septembrie 2021, iar cel **net** de 3544 lei/salariat, **în creștere** cu 27 lei (+0,8%) față de luna septembrie 2021.

În luna octombrie 2021, în **majoritatea activităților din sectorul economic²**, **nivelul câștigului salarial mediu net a crescut** față de luna precedentă ca urmare a acordării de prime ocazionale (prime trimestriale, anuale sau pentru performanțe deosebite), drepturi în natură și ajutoare bănești, sume din profitul net și alte fonduri (inclusiv bilete de valoare). De asemenea, creșterile câștigului salarial mediu net s-au datorat realizărilor de producție ori încasărilor mai mari (în funcție de contracte/proiecte).

Cele mai semnificative creșteri ale câștigului salarial mediu net la nivel de secțiuni/diviziuni CAEN Rev.2 s-au înregistrat după cum urmează:

- cu 8,1% în industria metalurgică;
- între 3,5% și 7,5% în fabricarea produselor din tutun, activități de editare, fabricarea substanțelor și a produselor chimice, fabricarea calculatoarelor și a produselor electronice și optice, cercetare-dezvoltare;
- între 1,5% și 3,0% în alte activități extractive, depozitare și activități auxiliare pentru transporturi, transporturi pe apă, fabricarea echipamentelor electrice, activități de poștă și de curier, producția și furnizarea de energie electrică și termică, gaze, apă caldă

² Exclusiv activitățile economice din administrația publică, învățământ, sănătate și asistență socială

și aer condiționat, activități profesionale, științifice și tehnice, fabricarea produselor din cauciuc și mase plastice, industria construcțiilor metalice și a produselor din metal (exclusiv mașini, utilaje și instalații), activități de servicii administrative și activități de servicii suport.

Scăderile câștigului salarial mediu net față de luna septembrie 2021 au fost determinate de acordarea în lunile precedente de prime ocazionale, drepturi în natură și ajutoare bănești, sume din profitul net și alte fonduri (inclusiv bilete de valoare). De asemenea, scăderile câștigului salarial mediu net au fost cauzate de întreruperi/încetări ale activității economice, de șomajul tehnic sau de remunerarea parțială a salariaților, de nerealizările de producție ori încasările mai mici (în funcție de contracte/proiecte).

Cele mai semnificative scăderi ale câștigului salarial mediu net la nivel de secțiuni/diviziuni CAEN Rev.2 s-au înregistrat după cum urmează:

- cu 21,5% în extracția petrolului brut și a gazelor naturale, respectiv cu 12,5% în fabricarea produselor de cocserie și a produselor obținute din prelucrarea țițeiului;
- între 6,5% și 7,5% în activități de servicii anexe extracției, tipărirea și reproducerea pe suporturi a înregistrărilor, extracția minereurilor metalifere;
- între 1,0% și 3,0% în silvicultură și exploatare forestieră (inclusiv pescuit și acvacultură), activități auxiliare pentru intermediari financiare, activități de asigurare și fonduri de pensii, alte activități de servicii, prelucrarea lemnului, fabricarea produselor din lemn și plută (cu excepția mobilei, inclusiv fabricarea articolelor din paie și din alte materiale vegetale împletite), fabricarea autovehiculelor de transport rutier, a remorcilor și semiremorcilor, fabricarea băuturilor, repararea, întreținerea și instalarea mașinilor și echipamentelor, fabricarea produselor farmaceutice de bază și a preparatelor farmaceutice, hoteluri și restaurante.

În **sectorul bugetar**³ s-au înregistrat creșteri ale câștigului salarial mediu net comparativ cu luna precedentă în sănătate și asistență socială (+3,8%), respectiv în învățământ (+2,5%). În administrația publică, câștigului salarial mediu net a avut același nivel cu cel din luna precedentă.

În județul Neamț, câștigul salarial mediu nominal **brut** a fost de **4519** /salariaț, iar cel **net** de **2790** lei/salariaț, fiind mai mic cu 0,35 % față de câștigul salarial mediu nominal net realizat în luna septembrie 2021.

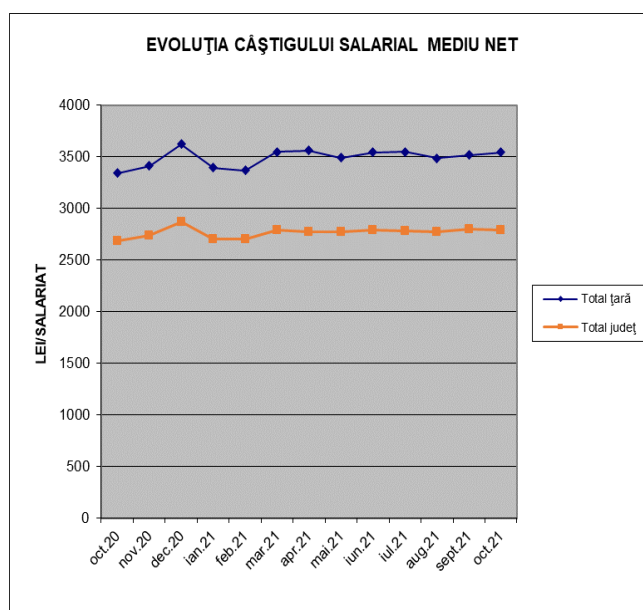

³ Vezi Precizările metodologice de la punctul 3 referitoare la „sectorul bugetar”

7. ȘOMAJ

Numărul șomerilor înregistrați în județul Neamț la sfârșitul lunii octombrie 2021 era, potrivit datelor furnizate de Agenția Județeană pentru Ocuparea Forței de Muncă Neamț, de 6483 persoane, din care 2906 (44,82%) femei.

La sfârșitul lunii octombrie 2021, numărul șomerilor înregistrați era cu 452 persoane **mai mic** față de luna septembrie 2021. Din numărul total al șomerilor, 5231 persoane (80,68 %) nu primeau nici un fel de ajutoare bănești, aflându-se doar în evidență pentru căutarea unui loc de muncă. Ponderea șomerilor din județul Neamț în totalul șomerilor înregistrați pe țară, la sfârșitul lunii octombrie 2021, era de 2,68%.

Rata șomajului înregistrat, calculată în raport cu populația activă civilă totală, era în județul Neamț la sfârșitul lunii octombrie 2021 de **3,58 %** (3,83 % în septembrie 2021).

Pe ansamblul țării, rata șomajului a fost de **2,8 %**, un număr de 12 județe având o rată a șomajului mai mare decât cea înregistrată în județul Neamț.

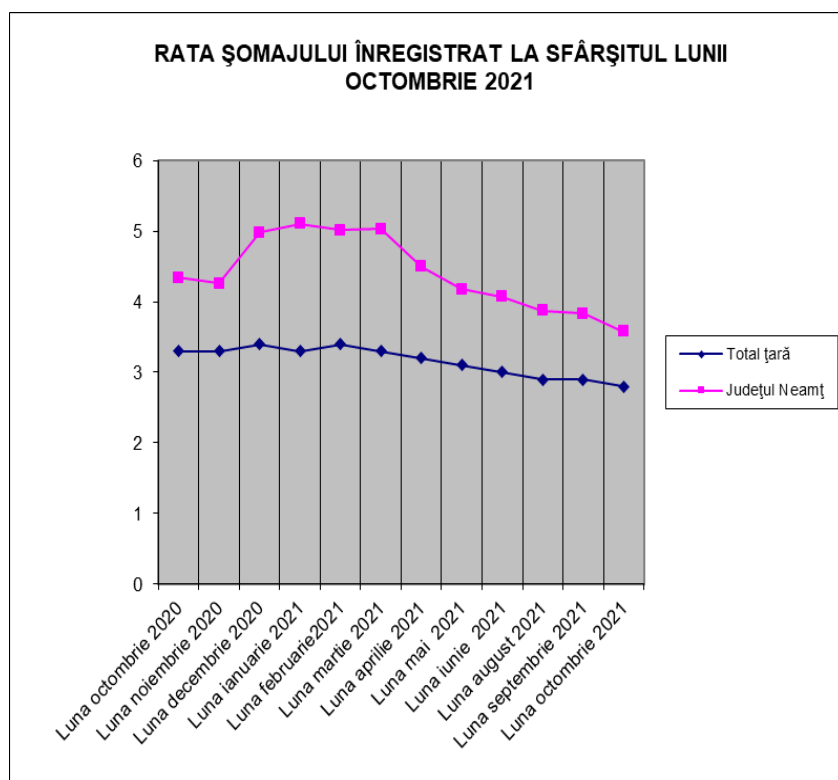

Ponderea șomerilor înregistrați în populația stabilă în vârstă de 18 – 62 ani¹⁾ era de 1,81 %, din care: în zona Tîrgu Neamț de 2,75 %, în zona Roman de 1,94 %, în zona Poiana Teiului de 2,67 % , în zona Bicaz de 1,82 %, iar în zona Piatra Neamț de 1,24 %.

INDICATORI SOCIALI

8. Mișcarea naturală a populației

Natalitate, mortalitate și spor natural

În luna octombrie 2021, numărul născuților-vii a fost de **342**, fiind cu 25 născuți-vii **mai mic** față de luna septembrie 2021 și cu 66 născuți-vii **mai mare** decât în luna octombrie 2020.

Numărul deceselor (**1220**) a fost **mai mare** față de luna septembrie 2021 cu 555 și cu 445 **mai mare** decât numărul deceselor din luna octombrie 2020.

Sporul natural a fost negativ și **a scăzut** de la - 298 în luna septembrie 2021 la - 878 în luna octombrie 2021.

Nupțialitate și divorțialitate

În luna octombrie 2021, numărul căsătoriilor a fost de **209**, **mai mic** decât în luna septembrie 2021 cu 259 și mai mare față de numărul căsătoriilor din luna septembrie 2020 cu 171.

Numărul divorțurilor pronunțate a fost de **59**, cu 195 **mai mic** față de luna septembrie 2021 și cu 56 **mai mare** față de luna octombrie 2020.

9. CONSTRUCȚII

Numărul **autorizațiilor de construire** pentru clădiri rezidențiale, eliberate în luna octombrie 2021, a fost de **90**, fiind mai mic cu 38 față numărul autorizațiilor eliberate în luna septembrie 2021 și cu 6 **mai mare** față de numărul autorizațiilor de construire eliberate în octombrie 2020 .

ALȚI INDICATORI

10. Înmatriculări de societăți comerciale cu participare străină la capitalul social subscris

Conform datelor furnizate de Oficiul Național al Registrului Comerțului, în luna octombrie 2021 au fost înmatriculate 4 societăți comerciale cu participare străină la capitalul social subscris.

11. Indicele prețurilor de consum

Indicele prețurilor de consum (IPC) pentru luna octombrie **2021** pe total și pe grupe de mărfuri și servicii și rata medie lunară a inflației se prezintă astfel:

| | procente | | | |
|----------------------------------|---|----------------|---|------------|
| | Indicele prețurilor de consum în luna Octombrie 2021 față de: | | Rata medie lunară a inflației în perioada 1.01.-31.10. | |
| | Septembrie 2021 | Octombrie 2020 | 2021 | 2020 |
| TOTAL | 101,78 | 107,94 | 0,7 | 0,2 |
| Mărfuri alimentare ^{x)} | 101,06 | 105,25 | 0,5 | 0,3 |
| Mărfuri nealimentare | 102,78 | 111,39 | 1,0 | 0,0 |
| Servicii | 100,42 | 103,96 | 0,4 | 0,3 |

^{x)} inclusiv băuturi

¹⁾ Acest indicator se utilizează la elaborarea documentației necesare dezvoltării zonelor defavorizate (conform HG nr.525/1999 privind aprobarea normelor metodologice pentru aplicarea OUG nr.24/1998 privind regimul zonelor defavorizate, modificată prin OUG nr. 75/2000).

Creșterea cu 2,78 % față de luna Septembrie 2021 la grupa *mărfuri nealimentare* a fost determinată, în principal, de creșterea prețurilor la majoritatea mărfurilor, cele mai semnificative fiind la:

| | % |
|---|-------|
| • energie electrică, gaze și încălzire centrală | +7,71 |
| • combustibili | +6,48 |

S-au înregistrat prețuri **mai mici** față de luna Septembrie 2021 la:

| | % |
|-----------------|-------|
| • săpun de rufe | -0,06 |

La grupa *mărfuri alimentare*, prețurile au fost **mai mari** cu 1,06 %, pe total grupă.

S-au înregistrat scăderi semnificative la:

| | % |
|--------------------------------------|-------|
| • citrice și alte fructe meridionale | -0,87 |

S-au înregistrat prețuri **mai mari** față de luna Septembrie 2021 la majoritatea mărfurilor, cele mai semnificative fiind la:

| | % |
|--------------------------------|-------|
| • ouă | +3,56 |
| • legume și conserve de legume | +3,23 |
| • ulei, slănină și grăsimi | +2,26 |

La grupa *servicii*, tarifele au fost mai mari (+0,42%) față de nivelul celor din luna precedentă, pe total grupă, iar în cadrul acesteia, creșteri semnificative s-au înregistrat la:

| | % |
|---------------------------|-------|
| • îngrijire medicală | +0,84 |
| • apă, canal, salubritate | +0,77 |

S-au înregistrat prețuri **mai mici** față de luna Septembrie 2021 la :

| | % |
|--------------------|--------|
| • transport aerian | -16,05 |



DIRECȚIA REGIONALĂ DE STATISTICĂ
NEAMȚ,

Str. Lt. Drăghescu, Nr. 7, PIATRA NEAMȚ,
Județul NEAMȚ, Cod poștal: 610125
Tel.: 0233/213206; Fax: 0233/237890
e-mail: tele@neamt.insse.ro
<http://www.neamt.insse.ro>



© coperta / cover:
Alexandru POPESCU
© foto / photo:
Vity-Cristian CHIRAN

PRINTED IN
NATIONAL INSTITUTE OF STATISTICS