

COMENTARII
LA NIVEL DE JUDEȚ

**PRINCIPALII INDICATORI ECONOMICI - SOCIALI
AI JUDEȚULUI NEAMȚ ÎN LUNA IUNIE 2021**

INDUSTRIE

1. Producția industrială realizată

Indicii producției industriale

procente

	IUNIE 2021 față de:			1.I.-30.VI.2021 față de 1.I.-30.VI.2020
	MAI 2021	IUNIE 2020	Media lunară	
Total industrie (serie brută) din care, pe marile grupe industriale:	108,14	124,18	119,60	123,81
industria bunurilor intermediare	106,31	132,41	127,92	134,27
industria bunurilor de capital	120,26	129,44	123,69	136,05
industria bunurilor de folosință îndelungată	98,85	182,74	145,17	178,75
industria bunurilor de uz curent	115,12	91,64	89,71	87,95
industria energetică	113,08	139,30	130,71	128,07

1.1 Comparație cu luna precedentă

Producția industrială (serie brută) realizată în luna Iunie 2021, comparativ cu luna Mai 2021, a fost mai mare cu 8,14 %.

S-au înregistrat producții mai mari față de luna Mai 2021 în: industria bunurilor intermediare (+6,31 %) industria bunurilor de capital (+ 20,26 %), industria bunurilor de uz curent (+15,12 %) și în industria energetică (+ 13,08 %).

Au avut loc **scăderi** în : industria bunurilor de folosință îndelungată (- 1,15%)

1.2 Comparație cu luna corespunzătoare din anul precedent

Comparativ cu luna Iunie 2020, producția industrială (serie brută) realizată în luna Iunie 2021 a fost cu 24,18 % **mai mare**.

S-au înregistrat creșteri determinate de realizarea unor producții **mai mari** în:, industria bunurilor intermediare (+32,41 %), în industria energetică (+39,30 %). industria bunurilor de folosință îndelungată (+82,74 %) și industria bunurilor de capital (+29,44%).

S-au înregistrat scăderi ale producției realizate în luna Iunie 2021 față de luna Iunie 2020 în : industria bunurilor de uz curent (-8,36 %).

1.3 Comparație cu perioada 1.I.- 30.VI.2020

Producția industrială (serie brută) realizată în perioada ianuarie-iunie din anul 2021 s-a situat **peste** nivelul celei realizate în aceeași perioadă din anul 2020 cu 23,81 %, datorită creșterilor înregistrate în: industria energetică (+28,07 %), industria bunurilor intermediare (+34,27%), industria bunurilor de capital (+36,05%) și în industria bunurilor de folosință îndelungată (+78,75%).

S-au înregistrat scăderi ale producției realizate în industria bunurilor de uz curent (-12,05 %).

Grafic

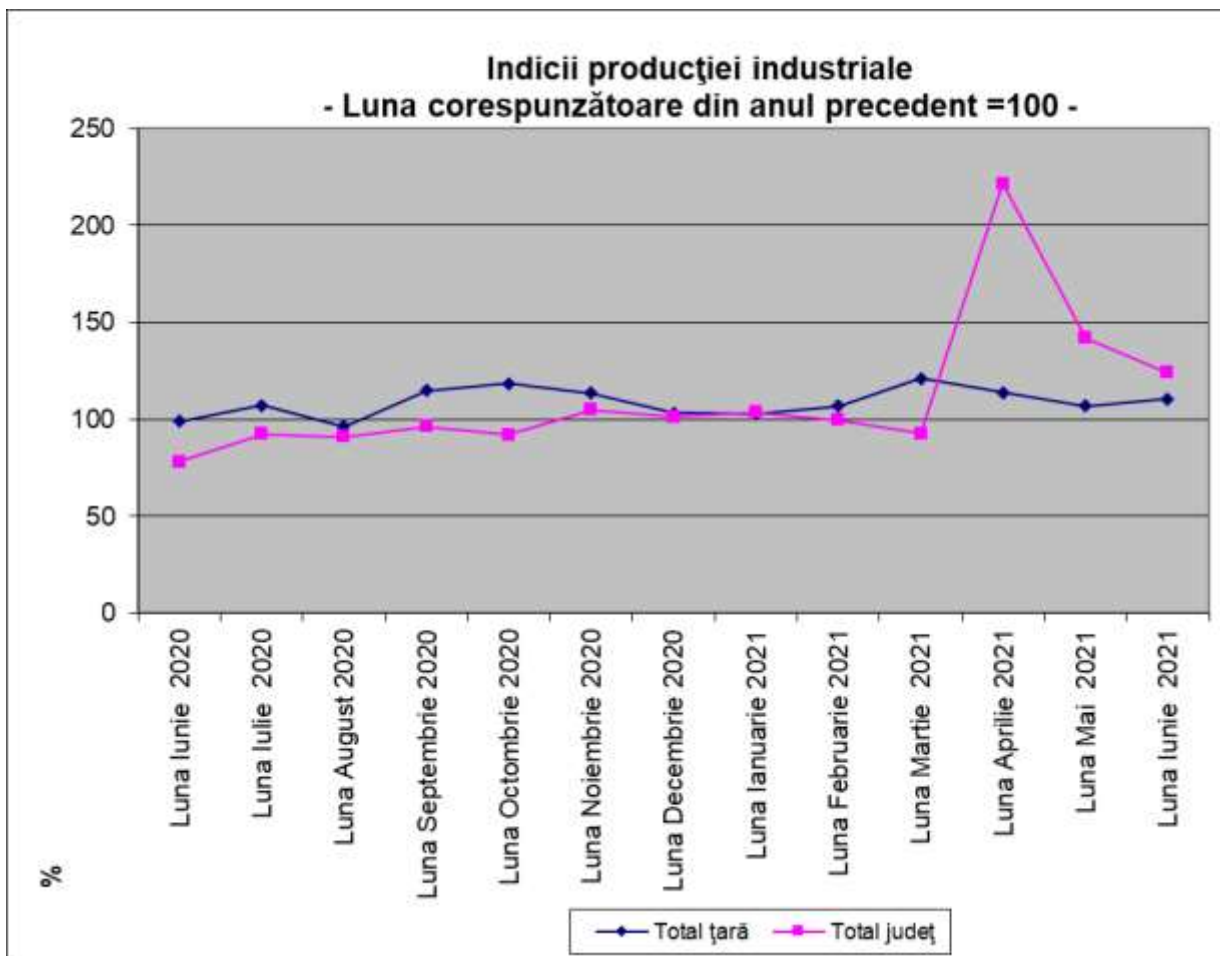

2. Cifra de afaceri din industrie

Indicii valorici ai cifrei de afaceri din industrie

procente

	Iunie 2021 față de:		1.I.-30.VI.2021 față de 1.I.-30.VI.2020
	Mai 2021	Aprilie 2020	
Total industrie	118,6	123,3	124,6

2.1 Comparatie cu luna precedentă

Cifra de afaceri a întreprinderilor cu activitate principală de industrie, realizată în luna Iunie 2021, a fost cu 18,6 % **mai mare** față de cifra de afaceri înregistrată în luna mai 2021 , datorită creșterii producției realizate în industria prelucrătoare (-18,8%).

Structura cifrei de afaceri pe forme de proprietate

	procente
	Iunie 2021
Total industrie	100,0
din care, pe forme de proprietate:	
capital integral privat	75,1
capital străin	24,9

2.2 Comparatie cu luna corespunzătoare din anul precedent

Cifra de afaceri a întreprinderilor cu activitate principală de industrie, realizată în luna Iunie 2021, a fost cu 23,3 % **mai mare** față de cifra de afaceri înregistrată în luna corespunzătoare din anul precedent, datorită creșterii producției realizate în industria prelucrătoare.

2.3 Comparatie cu perioada 1.I.-30.VI.2020

În perioada ianuarie-iunie din anul 2021, cifra de afaceri a unităților cu activitate principală de industrie a fost cu 24,6 % **mai mare** față de aceeași perioadă din anul precedent.

Cifra de afaceri totală înregistrată în perioada ianuarie-iunie 2021 a fost realizată în proporție de 52,9 % pe piața internă și 47,1 % pe piața externă.

După structura pe clase de mărime a unităților care au participat la realizarea cifrei de afaceri, aceasta a fost realizată în proporție de 0,48 % de microîntreprinderi (0-9 salariați), 2,30 % de întreprinderile mici (10-49 salariați), 40,29 % de întreprinderile mijlocii (50-249 salariați) și 56,92 % de întreprinderile mari (peste 250 salariați).

3. COMERȚ INTERNAȚIONAL

3.1 Comparatie cu perioada 1.01-30.04.2020

În perioada 1.I.-30.04.2021, **exporturile FOB** au însumat 132426 mii Euro, **mai mari cu 19,00 %** comparativ cu aceeași perioadă din anul precedent, iar **importurile CIF** au fost de 148378 mii Euro, **mai mari cu 16,3 %** față de perioada 1.I.-30.04.2020.

Soldul balanței comerciale FOB / CIF pe perioada 1.I.- 30.04.2021 se cifrează la -15952 mii Euro.

Cele mai mari ponderi în cadrul exporturilor realizate în perioada 1.I.- 30.04.2021 s-au înregistrat la: Textile și articole din textile (35,32 %), Mijloace și materiale de transport (23,76 %), Metale comune și articole din acestea (11,06 %).

În ceea ce privește importul, ponderi mai mari s-au înregistrat la: Textile și articole din textile (27,31 %), Mașini, aparate și echipamente electrice (14,74 %) ,Materiale plastice, cauciuc și articole din acestea (17,07%).

3.2 Comparatie cu luna precedentă

În luna aprilie 2021, **exporturile FOB** au fost **mai mari** față de luna martie 2021 cu 361 mii Euro (+0.98%), iar **importurile CIF** au fost **mai mici** cu 5064 mii Euro (-11,38%) față de luna anterioară.

3.3 Comparatie cu luna corespunzătoare din anul precedent

În luna aprilie 2021, **exporturile FOB** au fost **mai mari** cu 21662 mii Euro (+59,07%) față de luna aprilie 2020, iar **importurile CIF** au fost **mai mari** cu 17048 mii Euro (+43,24%) față de aceeași lună din anul precedent.

4. TURISM

În luna ianie 2021, în activitatea de **turism**, au funcționat **261** structuri de primire turistică cu funcțiuni de cazare turistică (care dețin certificat de clasificare aprobat de Ministerului Economiei, Antreprenoriatului și Turismului-Departamentul pentru turism și care au o capacitate de cazare de minimum 10 locuri-pat), cu un număr total de camere oferite turiștilor de **2584** și un număr total de locuri-pat oferite turiștilor de **5791**.

Capacitatea de cazare turistică în funcțiune în luna iunie 2021 a fost de 171350 locuri-zile, cu 43,8% **mai mare** față de luna iunie 2020.

Pondere cea mai mare în totalul capacității de cazare turistică în funcțiune o dețin *pensiunile agroturistice* (37,4%), urmate de *hoteluri* (29,0%), iar restul tipurilor de structuri de cazare dețin 33,6%.

Structura capacității de cazare turistică în funcțiune, pe tipuri de structuri de primire turistică cu funcțiuni de cazare turistică, în luna iunie 2021

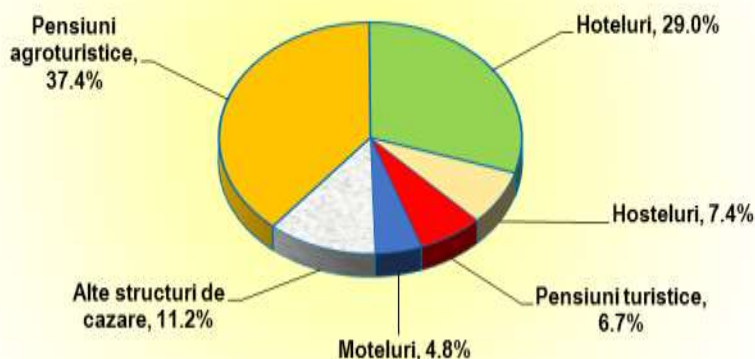

Sosirile și înnoptările turiștilor români și străini, în structurile de primire turistică cu funcțiuni de cazare turistică, în luna iunie 2021 comparativ cu luna iunie 2020

	Sosiri		Innoptări	
	Iunie 2021 (număr)	Iunie 2020 (număr)	Iunie 2021 (număr)	Iunie 2020 (număr)
Total	18860	6202	34942	10139
Turiști români	18551	6131	34322	10021
Turiști străini	309	71	620	118

În luna iunie 2021, **turiștii din județul Neamț** au ales cazarea în *hoteluri* (într-un procent de 34,4% din numărul sosirilor pe total județ și în *pensiunile agroturistice* (într-un procent de 32,6% din numărul sosirilor pe total județ). Din punct de vedere al categoriei de clasificare remarcăm că, într-un procent de 67,8%, turiștii care au vizitat județul Neamț în luna iunie 2021, au preferat cazarea în unitățile din categoria 3 stele și 16,1% dintre turiști, în unitățile de 4 stele.

Localitatea cea mai vizitată de turiști a fost *Piatra Neamț* (20,7% din numărul total al sosirilor turiștilor înregistrați în luna iunie 2021). Pe locul al doilea se află localitatea *Ceahlău* (19,5% din numărul total al sosirilor turiștilor), pe locul al treilea

localitatea *Alexandru cel Bun* (12,8% din numărul total al sosirilor turiștilor) și pe locul al patrulea localitatea *Bicaz* (7,9% din numărul total al sosirilor turiștilor).

Durata medie a șederii, în perioada analizată, pe total turiști a fost de 1,9 zile/turist, la turiștii români de 1,8 zile/turist, iar la turiștii străini a fost de 2,0 zile/turist.

**Sosirile, înnopțările și durata medie a șederii turiștilor
în structurile de primire turistică cu funcțiuni de cazare turistică,
pe tipuri de structuri de primire turistică,
în luna iunie 2021**

Tipuri de structuri de primire turistică	Sosiri (număr)			Înnopțări (număr)			Durata medie a șederii (număr zile/turist)		
	Total	Români	Străini	Total	Români	Străini	Total	Români	Străini
Total	18860	18551	309	34942	34322	620	1,9	1,8	2,0
Hoteluri	6491	6268	223	14517	14022	495	2,2	2,2	2,2
Hosteluri	1355	1355	-	3098	3098	-	2,3	2,3	-
Moteluri	1206	1171	35	1683	1648	35	1,4	1,4	1,0
Vile turistice	721	717	4	973	969	4	1,3	1,4	1,0
Cabane turistice	928	928	-	971	971	-	1,0	1,0	-
Pensiuni turistice	934	915	19	1372	1338	34	1,5	1,5	1,8
Pensiuni agroturistice	6149	6121	28	10421	10369	52	1,7	1,7	1,9
Popasuri turistice	10	10	-	20	20	-	2,0	2,0	-
Bungalouri	44	44	-	68	68	-	1,5	1,5	-
Tabere de elevi și preșcolari	319	319	-	530	530	-	1,7	1,7	-
Căsuțe turistice	703	703	-	1289	1289	-	1,8	1,8	-

Din cei 309 vizitatori străini, 291 provin din țări situate în Europa.

În luna iunie 2021, cei mai mulți turiști străini au fost din: Republica Moldova (47 turiști), Polonia (45 turiști), Italia (39 turiști) și Germania (32 turiști).

Indicele de utilizare netă a capacității de cazare turistică în funcțiune a fost, în luna iunie 2021, de 20,4% pe total structuri de primire turistică cu funcțiuni de cazare turistică, cu 11,9 puncte procentuale **mai mare** față de indicele de utilizare netă a capacității de cazare turistică în funcțiune din luna iunie 2020.

Atenție! Numărul de sosiri, respectiv înnopțări nu include persoanele aflate în carantină, cazate în structurile turistice.

IMPORTANT!

Informațiile pentru lunile: iunie 2020 și iunie 2021 surprind impactul crizei COVID-19 și al măsurilor luate de autorități ca urmare a decretării stării de urgență, respectiv a stării de alertă pe teritoriul României.

PIAȚA FORȚEI DE MUNCĂ

5. Efectivul salariaților din economia județului la sfârșitul lunii iunie 2021 era de **88331¹** persoane, **mai mare cu 127 persoane** față de luna mai 2021 și **în creștere** cu 1314 persoane față de luna iunie 2020. Din totalul salariaților, 3855 persoane (4,4%) lucrau în agricultură, vânătoare și servicii anexe; silvicultură și pescuit, 30996 persoane (35,1%) lucrau în industrie și construcții, iar 53480 persoane (60,5%) lucrau în servicii.

6. Câștiguri salariale

Câștigul salarial mediu nominal brut realizat **pe ansamblul economiei naționale** în luna iunie 2021 a fost de 5779 lei/salariat, cu 1,5 % **mai mare** decât în luna mai 2021, iar cel **net** de 3541 lei/salariat, **în creștere** cu **49 lei** (+1,4%) față de luna mai 2021.

În luna iunie 2021, în **majoritatea activităților din sectorul economic²**, **nivelul câștigului salarial mediu net a crescut** ca urmare a acordării de prime ocazionale (prime trimestriale, anuale, pentru performanțe deosebite ori de fidelitate), drepturi în natură și ajutoare bănești, sume din profitul net și din alte fonduri (inclusiv bilete de valoare). De asemenea, creșterile câștigului salarial mediu net s-au datorat realizărilor de producție ori încasărilor mai mari (funcție de contracte/proiecte), reluării activității anumitor agenți economici, cât și disponibilizărilor de personal cu câștiguri salariale mai mici față de medie, din unele activități economice.

Cele mai semnificative creșteri ale câștigului salarial mediu net la nivel de secțiuni/diviziuni CAEN Rev.2 s-au înregistrat după cum urmează:

- cu 20,9% în activități de editare;
- între 10,5% și 15,0% în telecomunicații, transporturi aeriene, fabricarea produselor de cocserie și a produselor obținute din prelucrarea țițeiului, fabricarea produselor farmaceutice de bază și a preparatelor farmaceutice, fabricarea calculatoarelor și a produselor electronice și optice, fabricarea de mașini, utilaje și echipamente n.c.a.;
- între 5,0% și 9,5% în fabricarea produselor din tutun, tipărirea și reproducerea pe suporturi a înregistrărilor, activități auxiliare pentru intermediari financiare, activități de asigurare și fonduri de pensii, prelucrarea lemnului, fabricarea produselor din lemn și plută (cu excepția mobilei, inclusiv fabricarea articolelor din paie și din alte materiale vegetale împletite), fabricarea articolelor de îmbrăcăminte;
- între 3,0% și 5,0% în fabricarea produselor textile, alte activități industriale n.c.a., fabricarea substanțelor și a produselor chimice, activități de asigurări, reasigurări și ale fondurilor de pensii (cu excepția celor din sistemul public de asigurări sociale), hoteluri și restaurante, industria construcțiilor metalice și a produselor din metal (exclusiv mașini, utilaje și instalații), fabricarea băuturilor, fabricarea hârtiei și a produselor din hârtie, industria alimentară, activități de servicii în tehnologia informației (inclusiv activități de servicii informatice).

² Exclusiv activitățile de administrație publică, învățământ, sănătate și asistență socială

Scăderile câștigului salarial mediu net față de luna mai 2021 au fost determinate de acordarea în luna precedentă de premii ocazionale, drepturi în natură și ajutoare bănești, sume din profitul net și din alte fonduri (inclusiv bilete de valoare). De asemenea, scăderile câștigului salarial mediu net au fost cauzate de încasările mai mici (funcție de contracte/proiecte), precum și de angajările de personal cu câștiguri salariale mai mici față de medie, în unele activități economice.

Cele mai semnificative scăderi ale câștigului salarial mediu net la nivel de secțiuni/diviziuni CAEN Rev.2 s-au înregistrat după cum urmează:

- cu 16,1% în extracția cărbunelui superior și inferior, respectiv cu 9,6% în extracția petrolului brut și a gazelor naturale;
- între 1,0% și 4,0% în tranzacții imobiliare, activități de servicii anexe extracției, industria metalurgică, transporturi terestre și transporturi prin conducte, activități profesionale, științifice și tehnice, colectarea și epurarea apelor uzate.

În **sectorul bugetar**³ s-au înregistrat ușoare creșteri ale câștigului salarial mediu net față de luna precedentă în învățământ (+0,5%), respectiv în administrație publică (+0,1%). În sănătate și asistență socială, câștigul salarial mediu net a scăzut comparativ cu luna precedentă (-2,0%).

În județul Neamț, câștigul salarial mediu nominal **brut** a fost de **4555** /salariat, iar cel **net** de **2793** lei/salariat, fiind mai mare cu 0,8 % față de câștigul salarial mediu nominal net realizat în luna mai 2021.

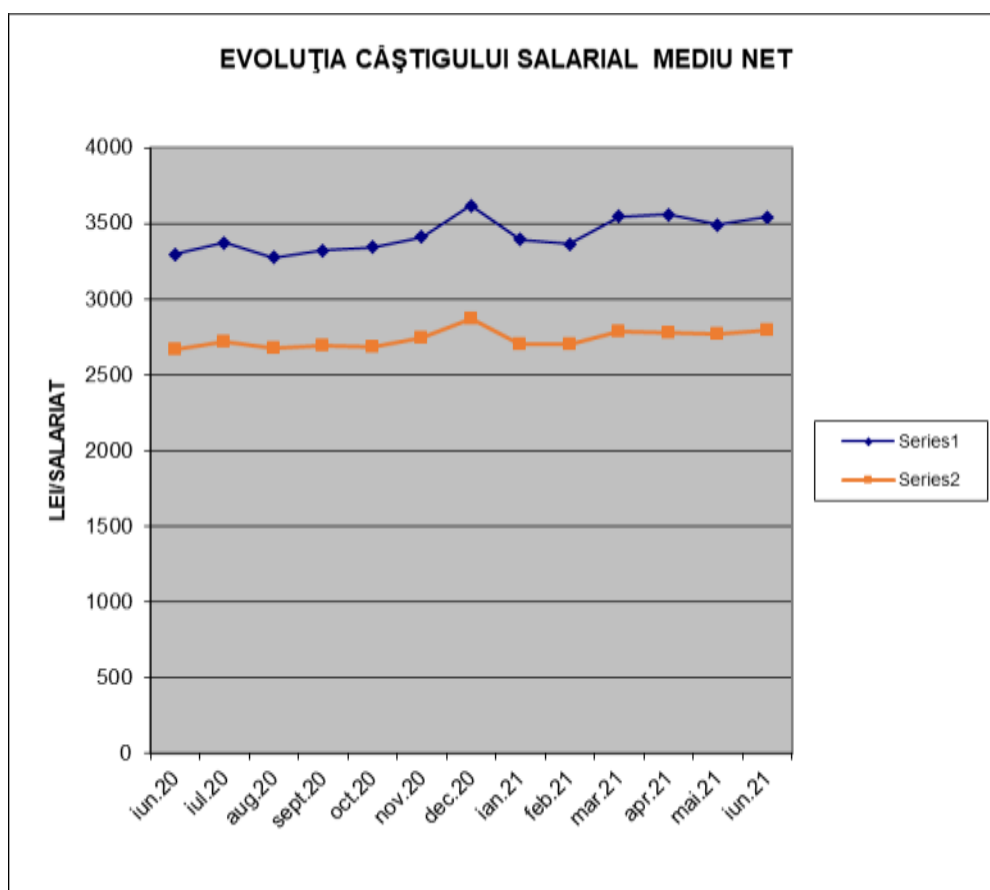

³ Vezi Precizările metodologice de la punctul 3 referitoare la „sectorul bugetar”

7. ȘOMAJ

Numărul șomerilor înregistrați în județul Neamț la sfârșitul lunii iunie 2021 era, potrivit datelor furnizate de Agenția Județeană pentru Ocuparea Forței de Muncă Neamț, de 7382 persoane, din care 3297 (44,66%) femei.

La sfârșitul lunii iunie 2021, numărul șomerilor înregistrați era cu 209 persoane **mai mic** față de luna mai 2021. Din numărul total al șomerilor, 5726 persoane (77,56 %) nu primeau nici un fel de ajutoare bănești, aflându-se doar în evidență pentru căutarea unui loc de muncă. Ponderea șomerilor din județul Neamț în totalul șomerilor înregistrați pe țară, la sfârșitul lunii iunie 2021, era de 2,82%.

Rata șomajului înregistrat, calculată în raport cu populația activă civilă totală, era în județul Neamț la sfârșitul lunii iunie 2021 de **4,07 %** (4,18 % în mai 2021).

Pe ansamblul țării, rata șomajului a fost de **3 %**, un număr de 13 județe având o rată a șomajului mai mare decât cea înregistrată în județul Neamț.

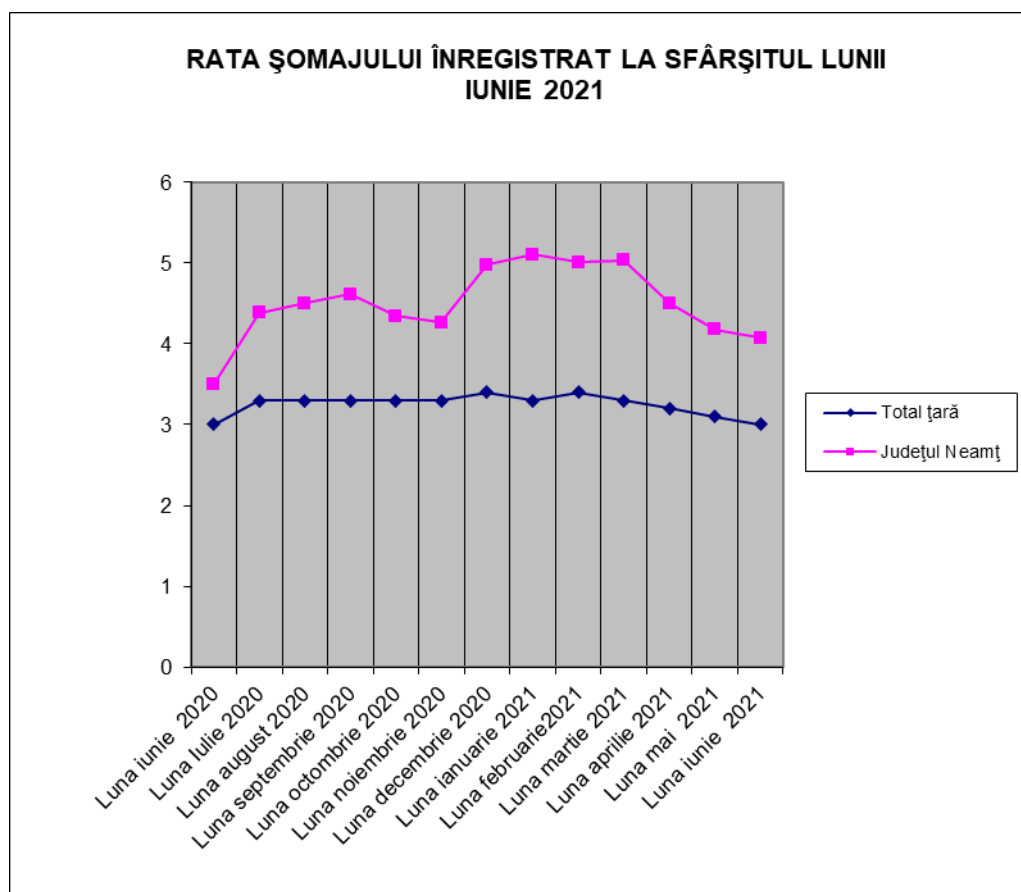

Ponderea șomerilor înregistrați în populația stabilă în vârstă de 18 – 62 ani¹⁾ era de 2,07 %, din care: în zona Tîrgu Neamț de 2,85 %, în zona Roman de 2,25 %, în zona Poiana Teiului de 3,12 % , în zona Bicz de 2,08 %, iar în zona Piatra Neamț de 1,48 %.

¹⁾ Acest indicator se utilizează la elaborarea documentației necesare dezvoltării zonelor defavorizate (conform HG nr.525/1999 privind aprobarea normelor metodologice pentru aplicarea OUG nr.24/1998 privind regimul zonelor defavorizate, modificată prin OUG nr. 75/2000).

INDICATORI SOCIALI

8. Mișcarea naturală a populației

Natalitate, mortalitate și spor natural

În luna iunie 2021, numărul născuților-vii a fost de **338**, fiind cu 1 născuți-vii **mai mare** față de luna mai 2021 și cu 4 născuți-vii **mai mic** decât în luna iunie 2020.

Numărul deceselor (**596**) a fost **mai mic** față de luna mai 2021 cu 108 și cu 30 **mai mic** decât numărul deceselor din luna iunie 2020.

Sporul natural a fost negativ și **a crescut** de la -367 în luna mai 2021 la - 258 în luna iunie 2021.

Nupțialitate și divorțialitate

În luna iunie 2021, numărul căsătoriilor a fost de **284**, **mai mare** decât în luna mai 2021 cu 39 și mai mare față de numărul căsătoriilor din luna iunie 2020 cu 191.

Numărul divorțurilor pronunțate a fost de **34**, cu 1 **mai mic** față de luna mai 2021 și cu 83 **mai mic** față de luna iunie 2020.

9. CONSTRUCȚII

Numărul **autorizațiilor de construire** pentru clădiri rezidențiale, eliberate în luna iunie 2021, a fost de **97**, fiind mai mic cu 18 față numărul autorizațiilor eliberate în luna mai 2021 și cu **21 mai mare** față de numărul autorizațiilor de construire eliberate în iunie 2020 .

ALȚI INDICATORI

10. Înmatriculări de societăți comerciale cu participare străină la capitalul social subscris

Conform datelor furnizate de Oficiul Național al Registrului Comerțului, în luna iunie 2021 au fost înmatriculate 3 societăți comerciale cu participare străină la capitalul social subscris.

11. Indicele prețurilor de consum

Indicele prețurilor de consum (IPC) pentru luna iunie **2021** pe total și pe grupe de mărfuri și servicii și rata medie lunară a inflației se prezintă astfel:

	Indicele prețurilor de consum în luna iunie 2021 față de:		Rata medie lunară a inflației în perioada 1.01.-30.06.	
	Mai 2021	Iunie 2020	2021	2020
TOTAL	100,27	103,94	0,6	0,3
Mărfuri alimentare ^{x)}	100,25	102,17	0,5	0,7
Mărfuri nealimentare	100,29	105,71	0,7	-0,1
Servicii	100,23	102,66	0,3	0,3

^{x)} inclusiv băuturi

Creșterea cu 0,29 % față de luna Mai 2021 la grupa *mărfuri nealimentare* a fost determinată, în principal, de creșterea prețurilor la majoritatea mărfurilor, cele mai semnificative fiind la:

	%
• combustibili	+1,15
• alte mărfuri nealimentare	+0,50

Nu s-au înregistrat prețuri **mai mici** față de luna Mai 2021.

La grupa *mărfuri alimentare*, prețurile au fost **mai mari** cu 0,25 %, pe total grupă.

S-au înregistrat scăderi semnificative:

	%
• cartofi	-4,08
• ouă	-0,64

S-au înregistrat prețuri **mai mari** față de luna mai 2021 la majoritatea mărfurilor, cele mai semnificative fiind la:

	%
• ulei comestibil	+3,34
• citrice si alte fructe meridionale	+3,88

La grupa *servicii*, tarifele au fost mai mari (+0,23%) față de nivelul celor din luna precedentă, pe total grupă, iar în cadrul acesteia, creșteri semnificative s-au înregistrat la:

	%
• apă, canal, salubritate	+0,61
• alte servicii cu caracter industrial	+0,47

S-au înregistrat tarife **mai mici** față de luna precedentă la:

	%
• transport aerian	-1,05